

**Handleiding**  
**Livret D'Instruction**  
**Bedienungsanleitung**

**Mod. 415**

# BELANGRIJKE VEILIGHEIDSAANWIJZINGEN

Volg bij het gebruik van elektrische apparatuur altijd de elementaire veiligheidsvoorzieningen met inbegrip van het volgende:

Voordat dit apparaat wordt gebruikt dienen alle aanwijzingen gelezen te worden.

**GEVAAR** – Om het risico van elektrische schok te verminderen:

1. Mag een apparaat nooit alleen gelaten worden als de stekker in het stopcontact is. Moet de stroom naar de naaimachine na gebruik en vóór het reinigen altijd onmiddellijk uitgeschakeld worden.
2. Moet de stekker altijd uit het stopcontact worden gehaald voordat een lampje in de naaimachine wordt vervangen. Vervang het lampje met een lampje van hetzelfde type 15 Watt.

**WAARSCHUWING** – Om het risico van verbranding, brand, elektrische schok of persoonlijk letsel te voorkomen dient het volgende in acht te worden genomen:

1. Laat de machine niet als speelgoed gebruiken. Zorg dat er toezicht is wanneer de naaimachine gebruikt wordt door of in de buurt van kinderen is.
2. Gebruik dit apparaat alleen voor het doel waarvoor het bestemd is en zoals dit in de handleiding is beschreven.  
Gebruik alleen accessoires die door de fabrikant worden aanbevolen en zoals in de handleiding staat aangegeven.
3. Gebruik deze naaimachine nooit als het snoer of de stekker zijn beschadigd, als hij niet goed werkt, als hij gevallen of beschadigd is of in water is terechtgekomen.  
Breng deze naaimachine terug naar uw dichtstbijzijnde winkel of het servicecentrum om nagekeken te worden, voor reparatie of om elektrisch of mechanisch afgesteld te worden.
4. Gebruik dit apparaat nooit als er ventilatieopeningen geblokkeerd zijn. Houd de ventilatieopeningen van deze naaimachine en de voetpedaal vrij van pluïsjes, stof en restjes stof.
5. Zorg dat er geen voorwerpen in openingen vallen of worden geplaatst.
6. Gebruik de machine niet buiten.
7. Gebruik de machine niet in de buurt van sprays of plaatsen waar zuurstof wordt toegediend.
8. Om de machine af te sluiten dienen alle regelknoppen in de uit ("0")-stand te staan en haal daarna de stekker uit het stopcontact.
9. Haal de stekker niet uit het stopcontact door aan het snoer te trekken. Pak, om de stekker uit het stopcontact te halen, de stekker beet en niet het snoer.
10. Houd vingers uit de buurt van alle bewegende delen. Wees altijd voorzichtig in de buurt van de naaimachinenaald.
11. Gebruik altijd de juiste naaldplaat. Als u een verkeerde naaldplaat gebruikt kan dit de naald breken.
12. Gebruik geen kromme naalden.
13. Trek tijdens het naaien niet aan de stof en houd deze niet tegen. Hierdoor kan de naald buigen en als gevolg hiervan breken.
14. Schakel de naaimachine uit ("0") als er in de buurt van de naald handelingen worden uitgevoerd zoals de draad in de naald doen, de naald vervangen, het spoeltje winden of het persvoetje vervangen en dergelijke.
15. Haal altijd de stekker van de naaimachine uit het stopcontact als kappen moeten worden verwijderd, de machine moet worden gesmeerd of andere handelingen die in deze handleiding worden vermeld moeten worden uitgevoerd.

**BEWAAR DEZE AANWIJZINGEN**

# **CONSIGNES IMPORTANTES DE SÉCURITÉ**

*Pour utiliser un appareil électrique, il faut toujours respecter les consignes de sécurité fondamentales, notamment les consignes suivantes :*

*Avant d'utiliser cet appareil, lisez toutes ces instructions.*

**DANGER :** *Pour réduire les risques d'électrocution.*

- 1. Il ne faut jamais laisser un appareil sans surveillance lorsqu'il est branché. Il faut toujours débrancher cette machine à coudre de la prise électrique murale, après son utilisation ou avant de la nettoyer.*
- 2. Il faut toujours débrancher la machine avant de remplacer une ampoule électrique. Remplacez l'ampoule par une ampoule du même type de 15 W.*

**AVERTISSEMENT :** *Afin de réduire les risques de brûlures, incendie, électrocution ou blessures corporelles :*

- 1. Il ne faut pas se servir de la machine comme d'un jouet. Il faut faire très attention lorsque cette machine à coudre est utilisée par des enfants ou à proximité de ceux-ci.*
- 2. Utilisez cette machine uniquement pour les utilisations prévues, telles qu'elles sont décrites dans le manuel de la machine à coudre.  
Utilisez uniquement les accessoires recommandés par le fabricant tels qu'ils sont indiqués dans le manuel de la machine à coudre.*
- 3. Il ne faut jamais faire fonctionner la machine à coudre si le câble ou la prise est endommagé(e), si elle ne fonctionne pas correctement, si on l'a laissée tomber, si elle est endommagée ou si elle est tombée dans l'eau. Retournez la machine à coudre au magasin ou au centre de réparation le plus proche, afin de la faire examiner, réparer ou d'effectuer des réglages électriques ou mécaniques.*
- 4. Il ne faut jamais faire fonctionner cette machine si les orifices d'aération sont colmatés. Tenez les orifices d'aération de cette machine à coudre et le curseur d'escamotage du pied-de-biche exempts de toute accumulation de peluches, poussières et de morceaux de chiffon.*
- 5. Il ne faut jamais laisser tomber ou introduire d'objet dans les orifices.*
- 6. Il ne faut pas l'utiliser en plein air.*
- 7. Il ne faut pas la faire fonctionner si des produits en aérosol (vaporisateur) sont utilisés où s'il y a une installation d'oxygène.*
- 8. Pour la débrancher, tournez le commutateur à la position Arrêt ("0"), puis retirez la prise de la douille.*
- 9. Ne débranchez pas la machine en tirant sur le câble. Pour la débrancher, saisissez la prise, et non pas le câble électrique.*
- 10. Tenez les doigts à l'écart de toutes les pièces mobiles. Il faut faire particulièrement attention dans la zone proche de l'aiguille de la machine à coudre.*
- 11. Il faut toujours utiliser la semelle de piqûre correcte. Si la semelle de piqûre ne convient pas, l'aiguille risque de se briser.*
- 12. N'utilisez pas d'aiguilles courbées.  
Ne tirez ni ne poussez pas le tissu pendant les piqûres. Cela risque de faire dévier l'aiguille et de provoquer sa cassure.*
- 14. Avant de faire des réglages dans la zone de l'aiguille tels qu'enfiler l'aiguille, changer l'aiguille, enfiler la canette ou changer le pied-de-biche, etc., mettez le commutateur de la machine à coudre sur Arrêt ("0").*
- 15. Débranchez toujours la machine à coudre de la douille électrique avant de retirer les capots, de la graisser ou de faire tous autres réglages mentionnés dans le manuel de la machine à coudre.*

**CONSERVEZ CETTE NOTICE**

# WICHTIGE SICHERHEITSHINWEISE

Bei Einsatz von Elektrogeräten sind stets die folgenden grundsätzlichen Vorsichtsmaßnahmen für die Sicherheit zu treffen:

Bitte lesen Sie alle Hinweise vor Gebrauch der Maschine durch.

## **VORSICHT** - So mindern Sie Elektrisiergefahr:

1. Die Maschine nie unbeaufsichtigt lassen, wenn sie an Netzstrom angeschlossen ist. Stecker der Nähmaschine stets sofort aus der Buchse ziehen, nachdem sie benutzt wurde und bevor sie gereinigt wird.
2. Stecker der Maschine stets vor Ersatz einer Glühlampe in die Nähmaschine aus der Steckdose ziehen. Glühlampe durch eine der gleichen Leistung, nämlich 15 W ersetzen.

## **WARNHINWEIS** - Um die Gefahr von Verbrennungen, Brand, Elektrisieren oder Verletzungen zu vermeiden:

1. Darf die Maschine nicht als Spielzeug benutzt werden. Wenn die Maschine von oder in der Nähe von Kindern benutzt wird, ist stets strenge Aufsicht erforderlich.
2. Die Maschine ist nur bestimmungsgemäß zu benutzen, wie im Bedienerhandbuch beschrieben. Nur das vom Hersteller laut dem Bedienerhandbuch empfohlene Zubehör verwenden.
3. Die Nähmaschine ist nie mit einem beschädigten Kabel oder Stecker zu betreiben, wenn sie nicht richtig funktioniert, wenn sie fallen gelassen oder beschädigt wurde oder ins Wasser gefallen ist. Die Nähmaschine ist an den nächsten Janome-Händler oder den Kundendienst zur Überprüfung, Reparatur, zu elektrischen oder mechanischen Einstellungen zurück zu senden.
4. Die Maschine ist nie zu bedienen, wenn ihre Luftöffnungen blockiert sind. Belüftungsöffnungen der Nähmaschine und des Fußanlassers sind frei von Fusseln, Staub und losen Stoffen zu halten.
5. Keine Gegenstände in Öffnungen fallen lassen oder stecken.
6. Nicht im Freien benutzen.
7. Nicht dort benutzen, wo Aerosole (Sprühprodukte) benutzt werden oder Sauerstoff verabreicht wird.
8. Zum Trennen von Netzstrom alle Bedienungselemente ausschalten (auf Position 0), dann Stecker aus der Steckdose ziehen.
9. Nicht durch Ziehen am Kabel den Stecker aus der Steckdose ziehen. Zum Entfernen des Steckers aus der Steckdose den Stecker und nicht das Kabel fassen.
10. Finger von allen beweglichen Teilen fernhalten. Besondere Vorsicht ist in der Nähe der Nadel geboten.
11. Stets die richtige Stichplatte verwenden. Bei Einsatz einer falschen Stichplatte kann die Nadel brechen.
12. Keine verbogenen Nadeln verwenden.
13. Beim Nähen nicht am Stoff ziehen oder ihn unter Druck schieben. Dadurch kann die Nadel verbiegen und brechen.
14. Die Nähmaschine ausschalten (auf „0“), wenn Einstellungen im Nadelbereich vorgenommen werden wie beim Einfädeln der Nadel, Auswechseln der Nadel, Einfädeln der Spule oder Auswechseln des Nähfußes und dergleichen.
15. Den Stecker der Nähmaschine stets aus der Steckdose ziehen, wenn Wartungen vorgenommen werden, beim Schmieren oder bei der Vornahme anderer Einstellungen, wie im Bedienerhandbuch erwähnt.

**BITTE DIESE HINWEISE SICHER AUFBEWAHREN**

## INHOUD

### BELANGRIJKE ONDERDELEN

|                                  |   |
|----------------------------------|---|
| Benaming van de onderdelen ..... | 4 |
|----------------------------------|---|

### BEGINNEN MET NAAIEN

|  |    |
|--|----|
| Met vrije-arm naaien .....                     | 6  |
| Voordeel van het naaien met de vrije-arm ..... | 6  |
| Standaardaccessoires .....                     | 6  |
| Accessoiredoos .....                           | 6  |
| Aansluiten van de machine .....                | 8  |
| Voetweerstand .....                            | 8  |
| Verlichting .....                              | 8  |
| Persvoethevel .....                            | 10 |
| Verwisselen van de klik-klak voet .....        | 10 |
| Naald verwisselen .....                        | 12 |
| Garen en naald-tabel .....                     | 12 |
| Plaatsen van het garenpennen .....             | 14 |
| Plaatsen van de spoelhuls .....                | 14 |
| Spoelen .....                                  | 16 |
| Inrijgen van het spoelhuls .....               | 16 |
| Inrijgen van de machine .....                  | 18 |
| Draadinrijger .....                            | 20 |
| Ophalen van de onderdraad .....                | 20 |
| Onder- en bovenspanning instellen .....        | 22 |
| Afstellen van spoeldraadspanning .....         | 22 |
| Steekkeuzeknop .....                           | 24 |
| Steeklengteknop .....                          | 24 |
| Zigzagbreedteknop .....                        | 24 |
| Retoursteekknop .....                          | 26 |
| Transporteur laten zakken .....                | 26 |

### BASISSTEKEN

|                                   |    |
|-----------------------------------|----|
| Rechte steek .....                | 28 |
| Veranderen van naairichting ..... | 28 |
| Zoomgeleiderlijnen .....          | 30 |
| Variabele naaldpositie .....      | 30 |
| Zigzagsteek .....                 | 32 |

### NUTTIGE STEKEN

|   |    |
|---|----|
| Afwerken van de stofrand met zigzag ..... | 32 |
| Gestiktezigzagsteek .....                 | 34 |
| Afwerken met stretchsteek .....           | 34 |
| Driedubbele rechte stretchsteek .....     | 36 |
| Knopen aannaaien .....                    | 38 |
| Knoopsgat maken .....                     | 40 |
| Ritsluiting inzetten .....                | 42 |
| Blindzomen .....                          | 44 |
| Rolzomen .....                            | 46 |

### DECORATIEVESTEKEN

|                      |    |
|----------------------|----|
| Schulpzomen .....    | 48 |
| Stretchsteken .....  | 48 |
| Smocksteek .....     | 50 |
| Griekse steek .....  | 50 |
| Applicaties .....    | 52 |
| Fagottingsteek ..... | 52 |

### ONDERHOUD VAN DE MACHINE

|   |    |
|---|----|
| Demonderen en monteren van de grijper ..... | 54 |
| Schoonmaken van de transporteur .....       | 54 |
| De machine smeren .....                     | 56 |
| Storingskaart .....                         | 58 |

## TABLE DES MATIÈRES

### SECTION I PIÈCES PRINCIPAUX

|                       |   |
|-----------------------|---|
| Noms des pièces ..... | 5 |
|-----------------------|---|

### SECTION II SE PRÉPARER À COUDRE

|   |    |
|---|----|
| Pour coudre avec le bras libre .....                | 7  |
| La couture à bras libre les avantages .....         | 7  |
| Accessoires standard .....                          | 7  |
| Casier de rangement des accessoires .....           | 7  |
| Relier la machine au courant .....                  | 9  |
| Contrôle de vitesse de la couture .....             | 9  |
| Lumière pour la couture .....                       | 9  |
| Levier pour pied à pression .....                   | 11 |
| Changement du pied-de-biche .....                   | 11 |
| Changer l'aiguille .....                            | 13 |
| Choisir fil et aiguille .....                       | 13 |
| Fixer les portes bobines .....                      | 15 |
| Demontage et remontage de la canette .....          | 15 |
| Enfilage de la bobine de fil .....                  | 17 |
| Enfilage du boîtier de canette .....                | 17 |
| Enfilage de la machine .....                        | 19 |
| Enfileur d'aiguille .....                           | 21 |
| Comment faire remonter le fil .....                 | 21 |
| Balancer la tension du fil .....                    | 23 |
| Réglage de la tension du fil de bobine .....        | 23 |
| Sélecteur des motifs .....                          | 25 |
| Contrôle de la longueur de point .....              | 25 |
| Contrôle de la largeur du point zigzag .....        | 25 |
| Bouton de marche arrière .....                      | 27 |
| Pour faire descendre la griffe d'entraînement ..... | 27 |

### SECTION III BASES DE LA COUTURE

|  |    |
|--|----|
| Point Droit .....                                | 29 |
| Comment changer la direction de la couture ..... | 29 |
| Guide de couture .....                           | 31 |
| Position variable de l'aiguille .....            | 31 |
| Point Zigzag .....                               | 33 |

### SECTION IV LES POINTS UTILITAIRES

|   |    |
|---|----|
| Surjet .....                            | 33 |
| Point tricot .....                      | 35 |
| Point de surfile .....                  | 35 |
| Points Triple .....                     | 37 |
| Coudre les boutons .....                | 39 |
| Couture des boutonnieres .....          | 41 |
| Application des fermetures éclair ..... | 43 |
| Point invisible .....                   | 45 |
| Ourllet roulotté .....                  | 47 |

### SECTION V POINTS DÉCORATIFS

|                                   |    |
|-----------------------------------|----|
| Bouillonés .....                  | 49 |
| Motifs à points extensibles ..... | 49 |
| Smocks .....                      | 51 |
| Piqûre en carré .....             | 51 |
| Appliqué .....                    | 53 |
| Gansé large .....                 | 53 |

### SECTION VI ENTRETIEN DE VOTRE MACHINE

|   |    |
|---|----|
| Démontage et remontage du crochet de la navette ..... | 55 |
| Nettoyage des griffes d'entraînement .....            | 55 |
| Pour graisser la machine .....                        | 57 |
| En cas de difficulté .....                            | 59 |

# INHALTSVERZEICHNIS

## ABSCHNITT I WICHTIGE TEILE DER MASCHINE

|                               |   |
|-------------------------------|---|
| Bezeichnungen der Teile ..... | 5 |
|-------------------------------|---|

## ABSCHNITT II VORBEREITUNG ZUM NÄHEN

|   |    |
|---|----|
| Nähen mit Freiarm .....                           | 7  |
| Vorteile des Nähens mit dem Freiarm .....         | 7  |
| Standardzubehör .....                             | 7  |
| Zubehörfach .....                                 | 7  |
| Anschließen der Maschine .....                    | 9  |
| Fußanlasser .....                                 | 9  |
| Nählicht .....                                    | 9  |
| Nähfußhebel .....                                 | 11 |
| Anbringen und Abnehmen des Nähfußes .....         | 11 |
| Nadel austauschen .....                           | 13 |
| Nadel- und Garntabelle .....                      | 13 |
| Aufstellen der Garnrollenstifte .....             | 15 |
| Herausnehmen und Einsetzen der Spulenkapsel ..... | 15 |
| Aufspulen des Unterfadens .....                   | 17 |
| Einfädeln der Spulenkapsel .....                  | 17 |
| Einfädeln der Maschine .....                      | 19 |
| Nadeleinfädler .....                              | 21 |
| Heraufholen des Unterfadens .....                 | 21 |
| Einstellen Oberfadenspannung .....                | 23 |
| Einstellen der Unterfadenspannung .....           | 23 |
| Stichprogramm-Selektor .....                      | 25 |
| Regler für die Stichlänge .....                   | 25 |
| Regler für die Zick-Zack-Breite .....             | 25 |
| Rückwärtstaste .....                              | 27 |
| Absenken des Transporteurs .....                  | 27 |

## ABSCHNITT III EINFACHES NÄHEN

|                                 |    |
|---------------------------------|----|
| Nähen mit Geradstichen .....    | 29 |
| Ändern der Nährichtung .....    | 29 |
| Nahtleitlinie .....             | 31 |
| Variable Nadelposition .....    | 31 |
| Nähen mit Zickzackstichen ..... | 33 |

## ABSCHNITT IV NUTZSTICHE

|                                 |    |
|---------------------------------|----|
| Kanten versäubern .....         | 33 |
| Elastischer Zickzackstich ..... | 35 |
| Kanten-Endelstich .....         | 35 |
| Dreifacher Geradstich .....     | 37 |
| Knopf annähen .....             | 39 |
| Knopfloch herstellen .....      | 41 |
| Reißverschluß einsetzen .....   | 43 |
| Säumen mit Blindstichen .....   | 45 |
| Rollsaum .....                  | 47 |

## ABSCHNITT V DEKORATIVE STICHE

|                          |    |
|--------------------------|----|
| Muschelsaum .....        | 49 |
| Stretchstichmuster ..... | 49 |
| Kräuseln .....           | 51 |
| Kastenstich .....        | 51 |
| Applikationen .....      | 53 |
| Ajourstich .....         | 53 |

## ABSCHNITT VI PFLEGE DER MASCHINE

|  |    |
|--|----|
| Herausnehmen und Zusammensetzen des Greifers ..... | 55 |
| Reinigen des Transporteurs .....                   | 55 |
| Ölen der Maschine .....                            | 57 |
| Störungsbeseitigung .....                          | 60 |

## BELANGRIJKEONDERDELEN

### Benaming van de onderdelen

1. Retoursteekknop
2. Steekkeuzeknop
3. Steeklengteknop
4. Zigzagbreedteknop
5. Spoelwinderafslag
6. Spoelwinderasje
7. Garenpenen
8. Spoelwinderdraadgeleider
9. Draadgeleider
10. Draadhevel
11. Garenspanningsknop
12. Frontkapje
13. Draadafsnijmesje
14. Draadinrijger
15. Naaldplaat
16. Klik/klak persvoethouder
17. Naaldklemschroef
18. Naald
19. Voetje
20. Aanschuiftafel
21. Handvat
22. Handwiel
23. Schakelaar
24. Stekkerhuis
25. Vrije-arm
26. Persvoethevel

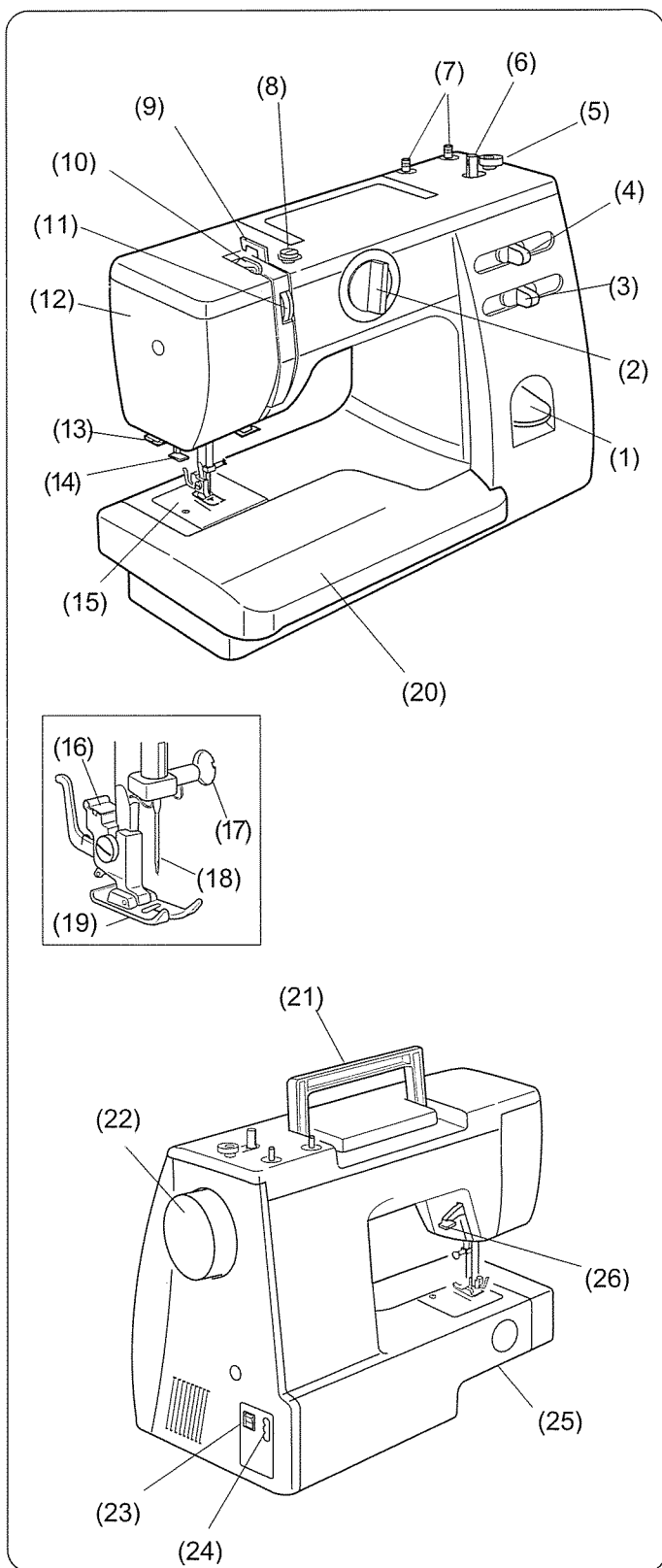



## PIÈCES PRINCIPALES

### Noms des Pièces

- 1 Bouton de marche arrière
- 2 Sélecteur des motifs
- 3 Contrôle de la longueur du point
- 4 Contrôle de la largeur du point zigzag
- 5 Butée d'arrêt du dévidoir
- 6 Axe de dévidoir
- 7 Portes-bobines
- 8 Guide-fil du dévidoir de la canette
- 9 Guide-fil
- 10 Tire-fil
- 11 Cadran de tension du fil
- 12 Capot frontal
- 13 Coupe-fil
- 14 Enfileur d'aiguille
- 15 Plaque d'aiguille
- 16 Support du pied de biche
- 17 Vis du serrage de l'aiguille
- 18 l'aiguille
- 19 Pied-de-biche
- 20 Table d'extension
- 21 Poignée de transport
- 22 Interrupteur
- 23 Boîtier de contact
- 24 La douille de la machine
- 25 Bras libre
- 26 Levier d'élévation du pied

## WICHTIGE TEILE DER MASCHINE

### Bezeichnungen der Teile

- 1 Rückwärtstaste
- 2 Stichprogramm-Selektor
- 3 Knopf für Stichlänge
- 4 Knopf für Zick-Zack-Breite
- 5 Aufspulstopper
- 6 Aufspulspindel
- 7 Garnrollenstifte
- 8 Fadenführung des Spulers
- 9 Fadenführung
- 10 Fadenhebel
- 11 Fadenspannungs-Einstellscheibe
- 12 Kopfdeckel
- 13 Fadenabschneider
- 14 Nadeleinfädler
- 15 Stichplatte
- 16 Nähfußhalter
- 17 Nadelklemmschraube
- 18 Nadel
- 19 Nähfuß
- 20 Anstecktisch (Zubehörfach)
- 21 Tragegriff
- 22 Handrad
- 23 Netzschalter
- 24 Kabelanschluß
- 25 Freiarm
- 26 Nähfußhebel

## BEGINNEN MET NAAIEN

### Met vrije-arm naaien

Trek de aanschuiftafel van de machine zoals afgebeeld.

### Aanschuiftafel

De aanschuiftafel vergroot uw werkoppervlak en kan makkelijk verwijderd worden.

### Plaatsen van de aanschuiftafel

Druk de aanschuiftafel naar rechts, tot deze in de machine klikt.

### Voordeel van het naaien met de vrije-arm:

- Voorkomt het proppen van de stof rond de naald als u b.v. een trens bij een broekzak, split of tailleband moet naaien.
- Voor het naaien van mouwen, manchetten, tailleband of broekspijpen.
- Voor het stoppen van sokken, opnaaien van knie- of elleboogstukken, zelfs in kinderkleding.

## Standaardaccessoires

1. Ritssluitingvoet
2. knoopsgatenvoet
3. Zoomvoet
4. Spoelklosjes
5. Naaldenset
6. Tornmesje
7. Schroevendraaier
8. Olie
9. Zoomgeleider

## Accessoiredoos

De accessoires worden opgeslagen in de aanschuiftafel.

(10) Accessoiredoos

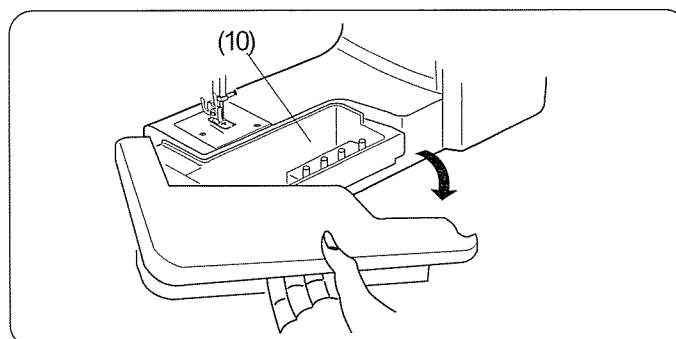
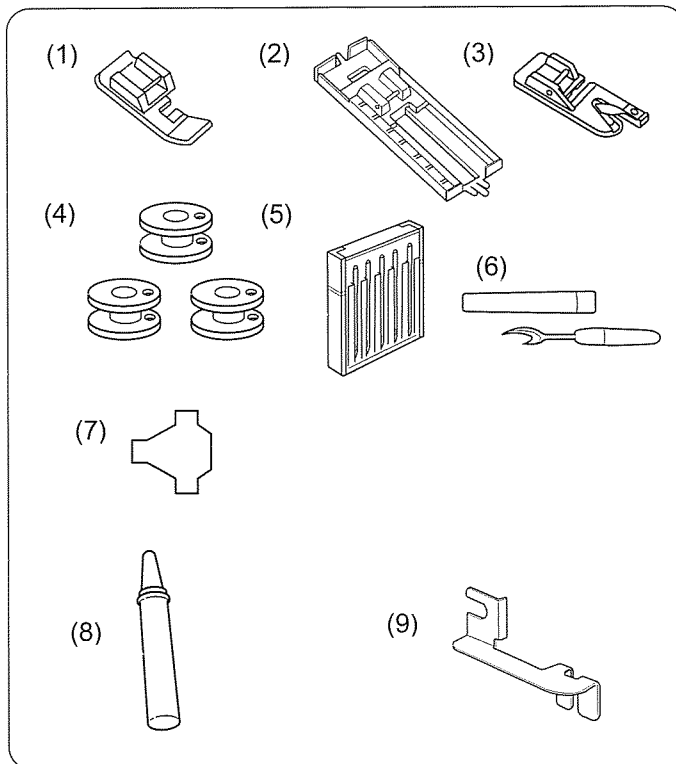
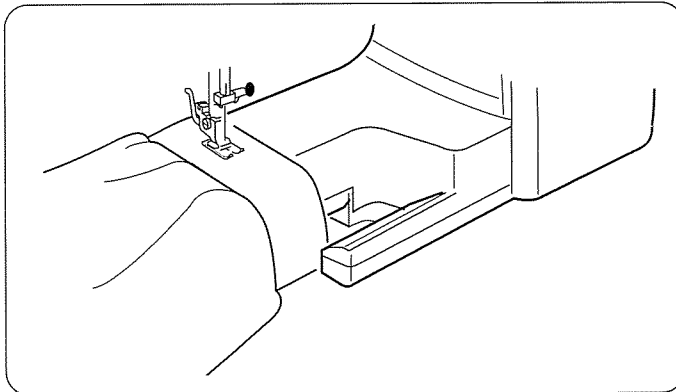
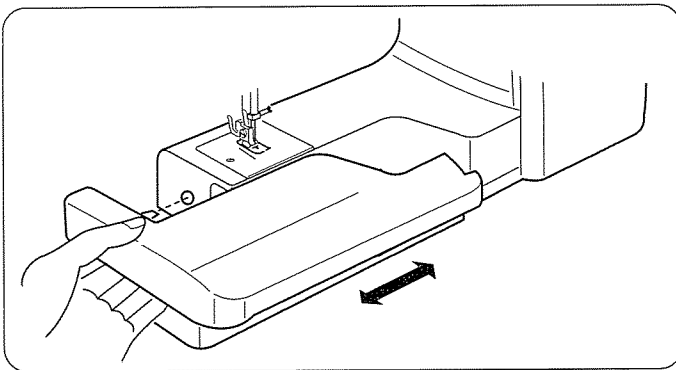

## SE PRÉPARER À COUDRE

### **Pour coudre au bras libre**

Tirez le bout de la table d'extension de la machine, comme indiqué sur la figure.

### **Table d'extension**

La table d'extension ajoute de la surface pour coudre et peut être facilement enlevée.

### **Pour remettre la table**

Poussez la table d'extension jusqu'à ce que son taquet se place dans la machine.

### **La couture à bras libre les avantages**

- Empêcher les tissus de se bloquer à l'aiguille lorsque vous voulez renforcer les poches et ceintures.
- Pour coudre les manches les ceintures, les jambes de pantalons et tout autres vêtements circulaires.
- Pour repriser et réparer les bas et vêtements d'enfants.

### **Accessoires standard**

1. Pied à fermeture-éclair
2. Pied à boutonnière
3. Pied à ourlet
4. Canette
5. Set d'aiguilles
6. Découseur
7. Tournevis
8. Huile
9. Guide à ourlet

### **Casier de rangement des accessoires**

Les accessoires de couture sont situés de manière pratique dans la table d'extension.

(10) Casier de rangement des accessoires

## VORBEREITUNG ZUM NÄHEN

### **Nähen mit Freiarm**

Fassen Sie das Ende des Anstecktisches, und ziehen Sie in Richtung von der Maschine weg (siehe Bild).

### **Anstecktisch (Zubehörfach)**

Der Anstecktisch vergrößert die Nähfläche, er lässt sich für das Freiarmnähen leicht abnehmen.

### **Anbringen des Anstecktisches**

Schieben Sie den Anstecktisch so weit ein, bis seine Halter fest in die Maschine greifen.

### **Vorteile des Nähens mit dem Freiarm:**

- Verhindert das Zusammenziehen des Stoffes um die Nadel, wenn Sie z. B. einen Riegel an einer Hosentasche, einen Schlitz oder Gurtband nähen müssen.
- Für das Nähen von Ärmeln, Manschetten, Gurtband oder Hosenbeinen.
- Für das Stopfen von Socken, Aufnähen von Knie- oder Ellenbogenstücken, sogar bei Kinderkleidung.

### **Standardzubehör**

1. Reißverschlussfuß
2. Knopflochfuß
3. Saumfuß
4. Spulen
5. Nadelsortiment
6. Trennmesser
7. Schraubendreher
8. Öl
9. Saumschiene

### **Zubehörfach**

In dem praktischen Zubehörfach im Anstecktisch ist Platz für Ihr Nähzubehör.

(10) Zubehörfach

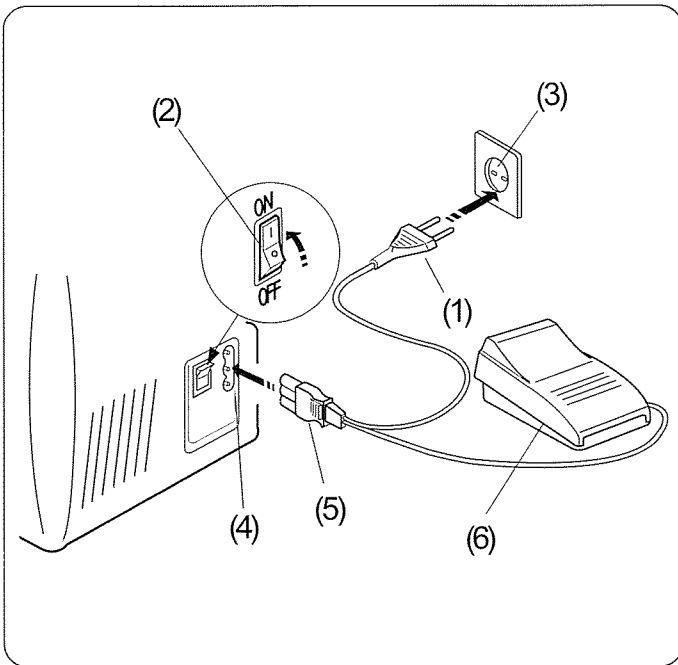

## Aansluiten van de machine

Voordat u de machine inschakelt, dient u eerst te controleren of het voltage en de spanning, vermeld op de machine, overeenkomt met de plaatselijke netspanning.

1. Schakel de machine uit.
2. Steek de contra-stekker in het stekkerhuis van de machine.
3. Steek daarna de stekker in het stopcontact
4. Schakel de machine en het lampje in met de schakelaar.

- (1) Stekker  
 (2) Schakelaar  
 (3) Stopcontact  
 (4) Stekkerhuis  
 (5) Contra-stekker  
 (6) Voetweerstand

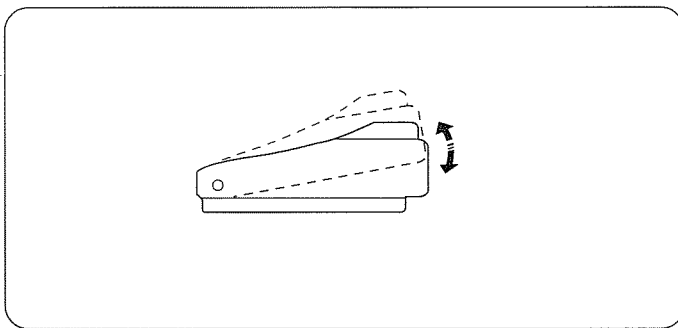

## Voetweerstand

De naaisnelheid regelt u met de voetweerstand. Hoe dieper u het pedaal indrukt, hoe sneller uw machine naait

Let op:

Plaats niets op de voetpedaal anders zal de machine per ongeluk gaan lopen.

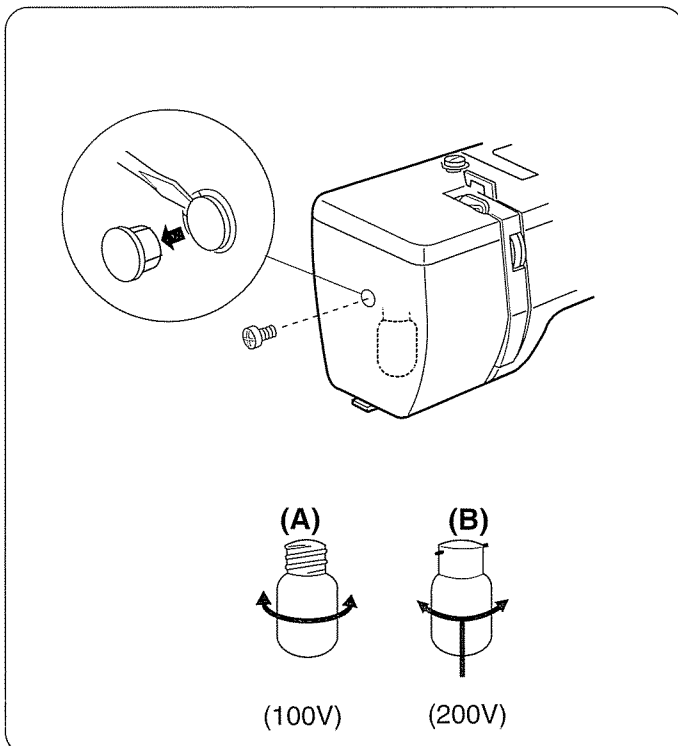

## Verlichting

Het naailicht bevindt zich achter de voorkap. Om het lampje te verwisselen, verwijdert u de voorkap door losdraaien van de schroef.

Haal de stekker uit het stopcontact en zet de machine op "off" alvorens u dit doet.

Haal de machine niet uit elkaar, mits u de aanwijzingen in deze handleiding volgt.

(A)

Lampje verwijderen .... naar links draaien.  
 Lampje plaatsen ..... naar rechts draaien.

(B)

Lampje verwijderen .... druk het omhoog en draai het tegen de klok in.  
 Lampje plaatsen ..... druk het omhoog en draai met de klok mee.

**Waarschuwing:** Het lampje kan HEET zijn.  
 Bescherm uw vingers voordat u het beetpakt.

## **Brancher la machine au courant**

*Avant de brancher, assurez - vous que le voltage et la fréquence indiqués sur la machine sont conformes à votre courant électrique.*

1. *Fermer l'interrupteur de la machine.*
2. *Insérer la prise mâle Dans la prise femelle.*
3. *Insérer la prise de courant dans la prise de source d'alimentation.*
4. *Allumer l'interrupteur pour donner du courant a la machine et la lumière.*

- (1) *Prise de Courant*
- (2) *Interrupteur*
- (3) *Source de Courant*
- (4) *Prise Femelle*
- (5) *Prise Mâle*
- (6) *Contrôle de vitesse de la couture*

## **Contrôle de Vitesse de la Couture**

*On peut contrôler la vitesse de la couture avec la commande de vitesse.  
Plus on appuie fortement sur la pédale, plus la machine coud vite.*

*Attention :  
Ne placez rien sur la commande du pied sinon la machine risque de démarrer accidentellement.*

## **Lumière pour la Couture**

*L'ampoule lumineuse pour la couture est placée à l'arrière du capot frontal.  
Coupez la machine avant de changer l'ampoule.*

*Ne démontez pas la machine selon une méthode autre que celle qui est expliquée dans ce manuel.*

(A)  
*Pour enlever ..... tournez vers la gauche.*

(B)  
*Pour remettre ..... tournez vers la droite.*

**Avertissement :** *L'ampoule risque d'être TRÈS CHAUDE. Protégez-vous les doigts pour la toucher.*

## **Anschließen der Maschine**

Ehe Sie die Maschine einschalten, müssen Sie erst kontrollieren, ob die Spannung, die an der Maschine angegeben ist, mit der Netzspannung übereinstimmt.

1. Maschine ausschalten.
2. Gerätestecker in das Steckergehäuse der Maschine stecken.
3. Danach Stecker in die Steckdose stecken.
4. Maschine und Lämpchen mit dem Schalter einschalten.

- (1) Stecker
- (2) Schalter
- (3) Steckdose
- (4) Steckergehäuse
- (5) Gerätestecker
- (6) Fußanlasser

## **Fußanlasser**

Mit dem Fußanlasser kann die Nähgeschwindigkeit variiert werden.  
Je stärker Sie auf den Anlasser drücken, um so schneller läuft die Maschine.

**Achtung:**  
Achten Sie darauf, dass die Maschine von dem Fußanlasser nicht versehentlich in Gang gesetzt werden kann. Stellen Sie also beispielsweise nie Gegenstände auf dem Fußanlasser ab.

## **Nählicht**

Das Nählicht sitzt hinter der Kopfdeckel.  
Ziehen Sie den Stecker aus der Netzsteckdose, bevor Sie die Glühlampe auswechseln.

Zerlegen Sie die Maschine grundsätzlich nie anders oder weiter als in der Bedienungsanleitung beschrieben.

(A)  
Zum Herausnehmen ..... Hineindrücken und nach links drehen

(B)  
Zum Einsetzen ..... Hineindrücken und nach rechts drehen

**Warnung:** Die Glühlampe kann heiß sein.  
Schützen Sie Ihre Finger.

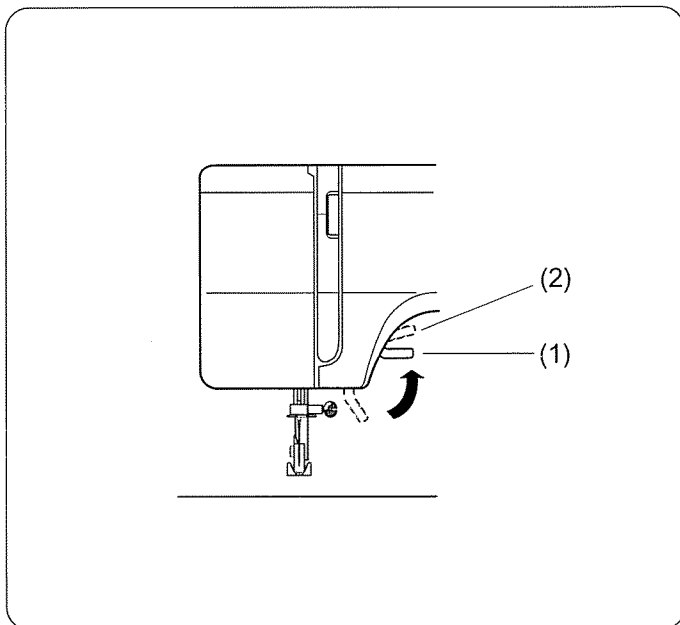

### Persvoethevel

Met de persvoethevel kunt u eenvoudig het voetje omhoog of omlaag zetten. U kunt het voetje extra omhoog zetten (0.6 cm), door de persvoethevel verder omhoog te drukken. Hierdoor heeft u meer ruimte voor het plaatsen van dikke stoffen en/of naden.

- (1) Normale positie
- (2) Extra hoge positie

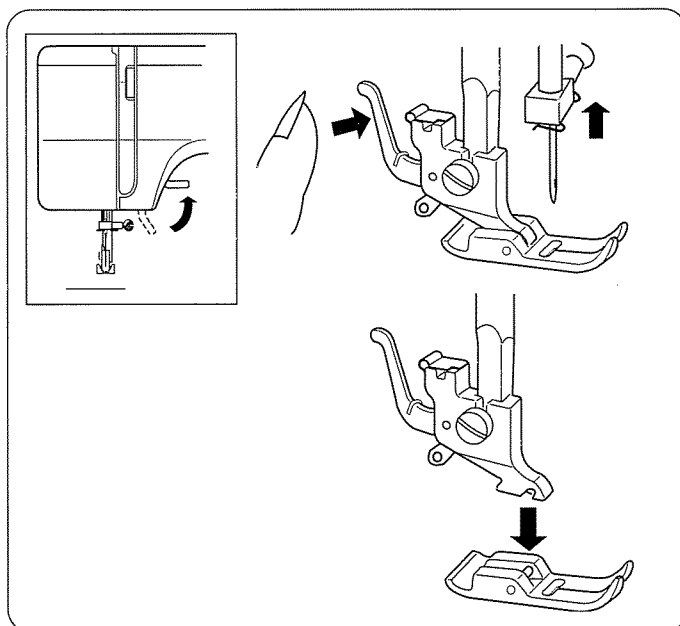

### Verwisselen van de klik-klak voet

#### Verwijderen

Draai het handwiel naar u toe en plaats de naald in z'n hoogste stand en de voet omhoog.

Druk op het heveltje aan de achterzijde van de voet. Het voetzooltje valt eraf.

#### Monteren

Voor het plaatsen van het voetzooltje legt u deze onder de pen van de voethouder en u laat de voethouder met behulp van de persvoethevel, op het voetzooltje zakken en vastklikken.

### **Levier pour pied à pression**

*Le pied presseur peut être relevé pour plus d'espace (0.6 cm) ou (1/4").  
Pour faciliter le changement de pied ou pour faciliter à insérer des tissus plus épais.*

- (1) Position normal
- (2) Position haute

### **Nähfußhebel**

Mit dem Nähfußhebel können Sie den Nähfuß einfach nach oben und nach unten bewegen. Sie können den Nähfuß zusätzlich hochsetzen (0,6cm), indem Sie den Nähfußhebel von seiner oberen Position aus weiter nach oben drücken. Dadurch haben Sie mehr Platz für das Bereitlegen dicker Stoffe und/oder von dicken Nähten.

- (1) normale Position
- (2) extra hohe Position

### **Changement du Pied-de-Biche**

#### **Pour Dettacher le Pied-de-Biche**

*Tournez le volant vers vous pour lever l'aiguille à la position la plus élevée.  
Levez le pied-de-biche.*

*Pressez le levier à l'arrière de la patte d'attache du pied.  
Le pied-de-biche tombera.*

#### **Pour Attacher le Pied-de-Biche**

*Bien placer la cheville, localisée à l'arrière du pied-de-biche, sous l'encoche de la patte d'attache du pied.  
Abaisser la patte d'attache du pied, en manoeuvrant le presseur d'élévation du pied vers le bas.*

### **Anbringen und Abnehmen des Nähfußes**

#### **Abnehmen**

Drehen Sie das Handrad zu sich hin, bis die Nadel in ihrer höchsten Stellung ist.  
Heben Sie dann den Nähfuß an.

Drücken Sie auf den Hebel an der Rückseite des Nähfußhalters.  
Der Nähfuß fällt dann heraus.

#### **Anbringen**

Legen Sie den Nähfuß so hin, daß sein dünner Stift genau unter der Kerbe des Fußhalters liegt. Senken Sie dann den Fußhalter ab, so daß der Nähfuß im Halter fest einrastet.

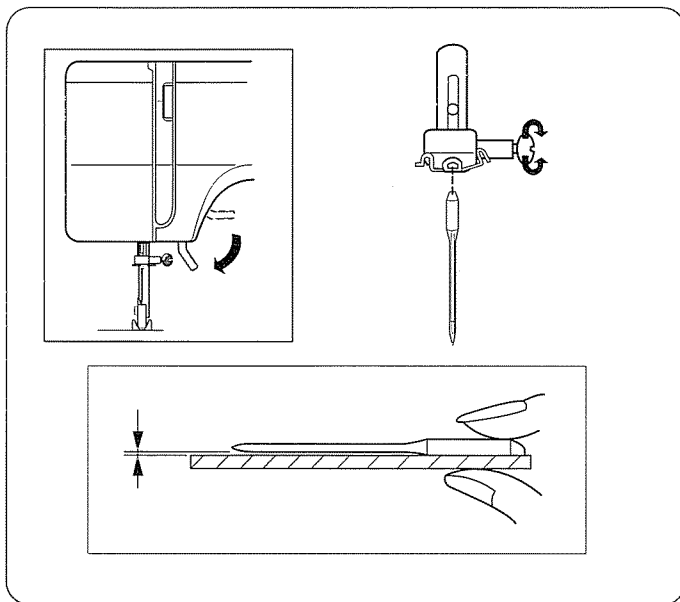

## Naald verwisselen

- [1] Schakel de machine uit.  
Zet de naald omhoog door het handwiel naar u toe te draaien en plaats het voetje omlaag. Draai de naaldklemschroef los door deze tegen de klokrichting in, los te draaien.  
Verwijder de naald uit het naaldslot.
- [2] Zet een nieuwe naald, met de platte kant naar achteren en druk deze zover mogelijk omhoog, tot aan de stuitpen, in het naaldslot.  
Draai daarna de naaldklemschroef goed vast.
- [3] Controleer regelmatig de naald. Deze kan bot zijn een braam aan de punt hebben of krom en verbogen. Gebruik altijd een goede kwaliteit naalden en de juiste dikte t.o.v de te verwerken stof en garendikte.

## Garen en naald-tabel

- Normaal gebruikt u bij dunne materialen ook dunnere naalden. Bij zware/dikke stoffen gebruikt u dan ook dikke naalden. Naai altijd eerst op een proeflapje.
- Gebruik hetzelfde garen voor naald en spoelklosje.
- Bij stretchstoffen en sommige dunne materialen gebruikt u de stretchnaald Dit voorkomt het overslaan van steken.
- Als u zeer dunne stoffen naait, plaats dan een stuk papier onder de stof voor een beter naairesultaat

|                 | Stoffen   | Garen   | Naalden   |
|-----------------|---|---|-----------|
| Dunne stoffen   | Fijne zijde<br>Fijne katoen<br>Synthetische<br>Katoen/<br>Polyester               | Fijne zijde, Katoen, Synthetische of Polyester.                         | 70 of 80  |
| Normale stoffen | Linnen,<br>Katoen,<br>Pique,<br>Kamgaren,<br>Breiweefsel,                         | 50 zijde<br>50/80 Katoen<br>50/60<br>Synthetisch<br>Katoen<br>Polyester | 80 of 90  |
| Dikke Stoffen   | Vitrage dun,<br>Denim,<br>Tweed,<br>Garbadine,<br>Vitrage/<br>Gordijnen<br>zwaar. | 50 zijde<br><br>40/50 Katoen<br>40/50 Synthetisch en katoen/polyester.  | 90 of 100 |



## Changer l'aiguille

Fermez le courant.

Enlevez l'aiguille au plus haut niveau en tournant le volant sens vers vous (dans le sens contraire de l'horloge).

[1] Desserrez la vis du crampon de l'aiguille en la tournant vers vous.

Enlevez l'aiguille du crampon.

[2] Insérez une nouvelle aiguille dans le crampon avec le côté plat contraire à vous.

[3] Quand vous insérez l'aiguille dans le crampon, poussez - là vers le haut le plus possible et serrez la vis du crampon fermement.

\* Vérifiez souvent vos aiguilles pour trouver des pointes acérés ou époinçées. Les accros dans les tricot, la soie et les tissus semblable sont permanents et sont souvent causés pas une aiguille endommagée.

## Choisir fil et aiguille

\* En général, on utilise les fils fin et les aiguilles fines pour les tissus légers; les fils plus gros et les aiguilles plus grosse pour les tissus épais. Toujours vérifiez la grosseur du fil et de l'aiguille sur un morceau du même tissu que vous allez coudre.

\* Utilisez le même fil pour l'aiguille et la canette.

\* En cousant les tissus extensibles, très légers et synthétiques, utilisez une aiguille à "Point Bleue". Cette aiguille évite effectivement les sauts de points.

\* En cousant les tissus très légers, utilisez un morceau de papier placé au-dessous pour prévenir la déformation du tissu.

| Épaisseur | Tissu  | Fil   | Gros-seur      |
|-----------|--|---|----------------|
| Léger     | Crêpe de chine, voile, linon, Organdi, georgette, Tricot   | Fil de soie fin<br>Fil de coton fin<br>Fil synthétique fin<br>Fil polyester fin<br>Renforcé avec du coton | 9<br>ou<br>11  |
| Moyen     | Lainage, coton, Piqué, serge, Tricot double, Percalé       | Fil de soie 50<br>Fil de coton 50 à 80<br>Fil polyester<br>Renforcé avec Coton<br>Synthétique 50 à 60     | 11<br>ou<br>14 |
| Épais     | Denim, tweed Gabardine, tissu de manteau et de rembourrage | Fil de soie 50<br>Fil de coton 40 à 50<br>Fil de polyester<br>Renforcé avec coton synthétique 40 à 50     | 14<br>ou<br>16 |

## Nadel austauschen:

[1] Maschine ausschalten.

Nadel nach oben bringen, indem Sie das Handrad auf sich zu drehen. Den Nähfuß nach unten setzen. Die Nadelklemmschraube gegen den Uhrzeigersinn losdrehen.

Nadel aus dem Nadelhalter entfernen.

[2] Eine neue Nadel mit der flachen Seite nach hinten einsetzen und soweit wie möglich bis an den Anschlagstift im Nadelhalter nach oben schieben. Danach die Nadelklemmschraube gut festziehen.

[3] Die Nadel regelmäßig kontrollieren. Diese kann stumpf sein, einen Grat an der Spitze haben oder krumm und verbogen sein. Benutzen Sie immer Nadeln einer guten Qualität und die richtige Dicke für den zu verarbeitenden Stoff und die Garndicke.

## Nadel- und Garntabelle

\* Normalerweise verwendet man bei dünnen Stoffen auch dünnere Nadeln. Bei schweren und/oder dicken Stoffen benutzt man daher auch dicke Nadeln. Je nach Stoffart müssen Sie manchmal dicke Nadeln für einen dünnen Stoff benutzen, wenn der Stoff dicht gewebt ist. Nähen Sie erst an einem Probelappen, um die richtige Wahl zu finden.

\* Verwenden Sie für Ober- und Unterfaden dasselbe Garn.

\* Bei allen Strickwaren benutzen Sie eine Stretchnadel. Dadurch werden die Maschen des Nähgutes nicht beschädigt. Zudem wird das Überspringen von Stichen verhindert.

\* Wenn Sie einen sehr dünnen Stoff nähen, legen Sie zur Erzielung eines besseren Nähergebnisses ein Stück Papier unter den Stoff.

|                | Stoffe  | Garne  | Nadeln            |
|----------------|---|--|-------------------|
| dünne Stoffe   | feine Seide, feine Baumwolle, synthetische Baumwolle/ Polyester         | feine Seide, Baumwolle, synthetische oder Polyester                        | 70<br>oder<br>80  |
| normale Stoffe | Leinen, Baumwolle, Pikee, Kammgarn, Strickwaren und dünne Gardinestoffe | 50 Seide, 50/80 Baumwolle<br>50/60 synthetische Baumwolle/ Polyester       | 80<br>oder<br>90  |
| dicke Stoffe   | Denim, Tweed, Gabardine, schwere Gardinestoffe/ Gardinen                | 50 Seide<br>40/50 Baumwolle<br>50/60 synthetische und Baumwolle/ Polyester | 90<br>oder<br>100 |

## Plaatsen van de garenpennen

De garenpennen worden gebruikt om de klosjes garen op te plaatsen.  
Om deze te gebruiken trekt u de garenpennen omhoog. Voor het opbergen van de machine duwt u de garenpennen weer naar beneden.

- (1) Bovendraad
- (2) Gaatje
- (3) Verknopen

Tip: Indien u garen gebruikt wat de neiging heeft om te verknopen of in de war te raken gebruik dan het gat in de garenpennen zoals aangegeven. Het gat dient recht tegenover het klosje garen te staan (zie afbeelding).

## plaatsen van de spoelhuls

Open het grijperdeksel.

- (1) Grijperdeksel

Draai het handwiel naar u toe tot de naald in de hoogste stand staat.  
Pak het klepje van de spoelhuls en trek deze uit de machine.

- (2) Klepje

Als u de spoelhuls terugplaatst in de machine, let dan op dat de doorn van de spoelhuls in de grijperbaan-dekring past.

- (3) Doorn

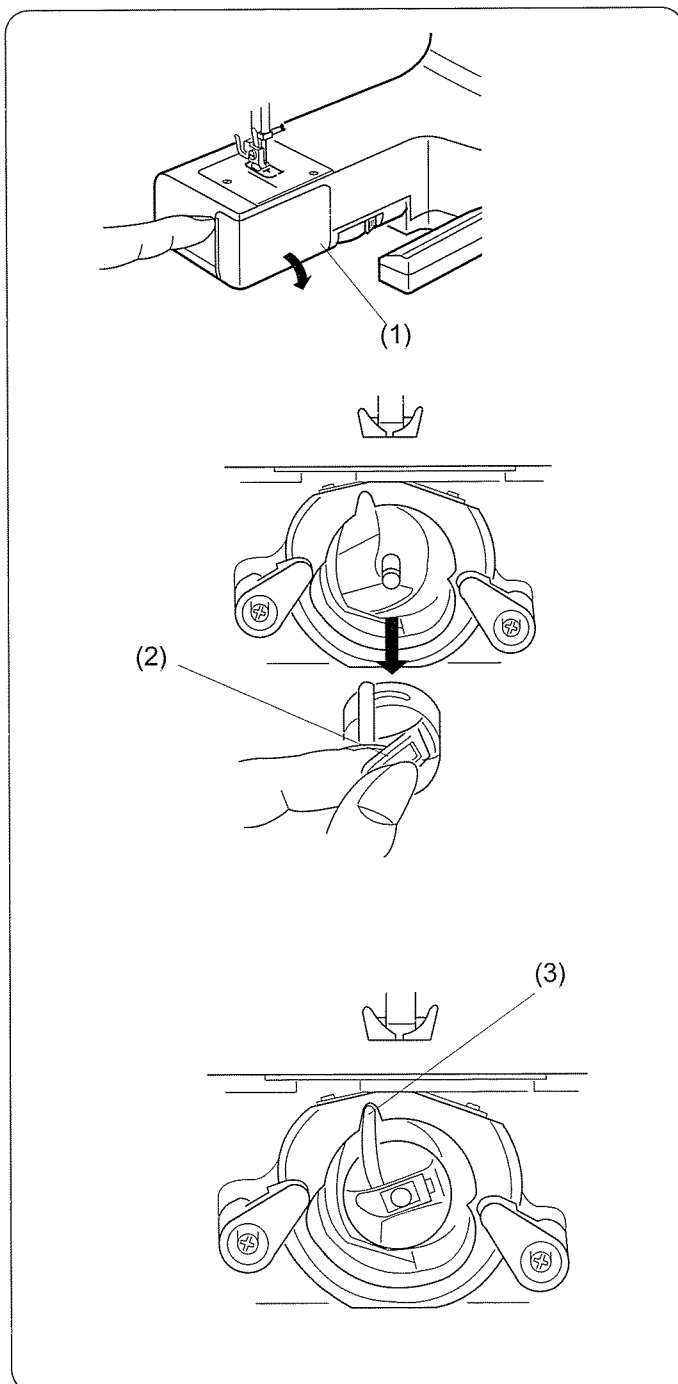
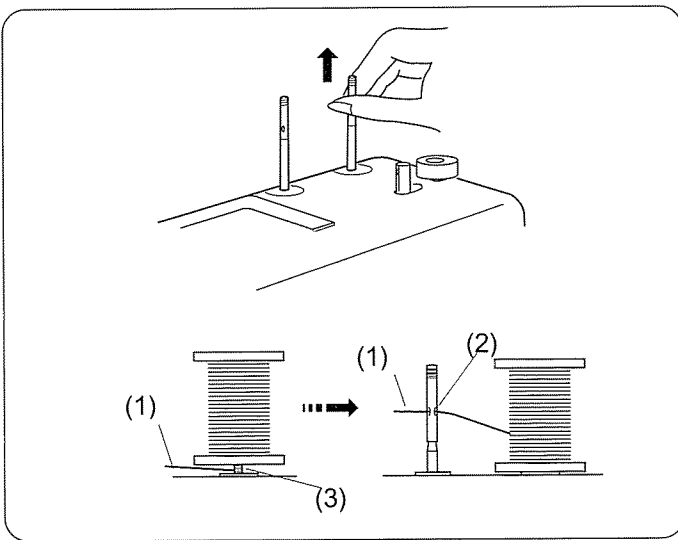

### **Fixer les portes-Bobines**

*Les portes-bobines sont utilisés pour fournir le fil nécessaire à l'enfilage de la machine.  
Pour utiliser le porte-bobine lever vers le haut, poussez vers le bas pour rangement.*

- (1) Fil du haut
- (2) Trou
- (3) Mêlée

*Note: Si vous employez un fil qui mêle facilement passez le fil dans le trou de la cheville tel que montré.*

### **Demontage et Remontage de la Canette**

*Ouvrir le capot du crochet de navette.*

- (1) Capot du crochet de la navette

*Elevez l'aiguille en tournant le volant vers vous.*

*Retirer le boîtier de canette en le saisissant par son loquet*

- (2) Verrouillage

*Quand vous insérez la navette, bien placer la protubérance du boîtier de canette dans la fente de la cage de la navette.*

- (3) Avertisseur sonore

### **Aufstellen der Garnrollenstifte**

Die Garnrollenstifte dienen dazu, die Garnrolle so zu halten, daß der Faden der Maschine richtig zugeführt werden kann.  
Ziehen Sie den Garnrollenstift zur Benutzung nach oben heraus. Schieben Sie ihn bei Nichtgebrauch wieder hinein, um ihn geschützt aufzuheben.

- (1) Oberfaden
- (2) Loch
- (3) Verwicklung

Falls der verwendete Faden die Tendenz hat, sich um den Garnrollenstift zu wickeln, so fädeln Sie ihn durch das Loch im zweiten Stift, wie im Bild gezeigt. Das Loch muß dabei zur Garnrolle weisen.

### **Herausnehmen und Einsetzen der Spulenkapsel**

Öffnen Sie die Abdeckung des Greifers.

- (1) Greiferabdeckung

Drehen Sie das Handrad zu sich hin, bis die Nadel in der höchsten Stellung steht.

Nehmen Sie dann die Spulenkapsel heraus, wobei Sie sie an der Klappe fassen.

- (2) Verriegelungsklappe

Wenn Sie die Kapsel einlegen, so achten Sie dabei darauf, daß der Kapselfinger in den Einschnitt des Greiferrings zu liegen kommt.

- (3) Kapselfinger

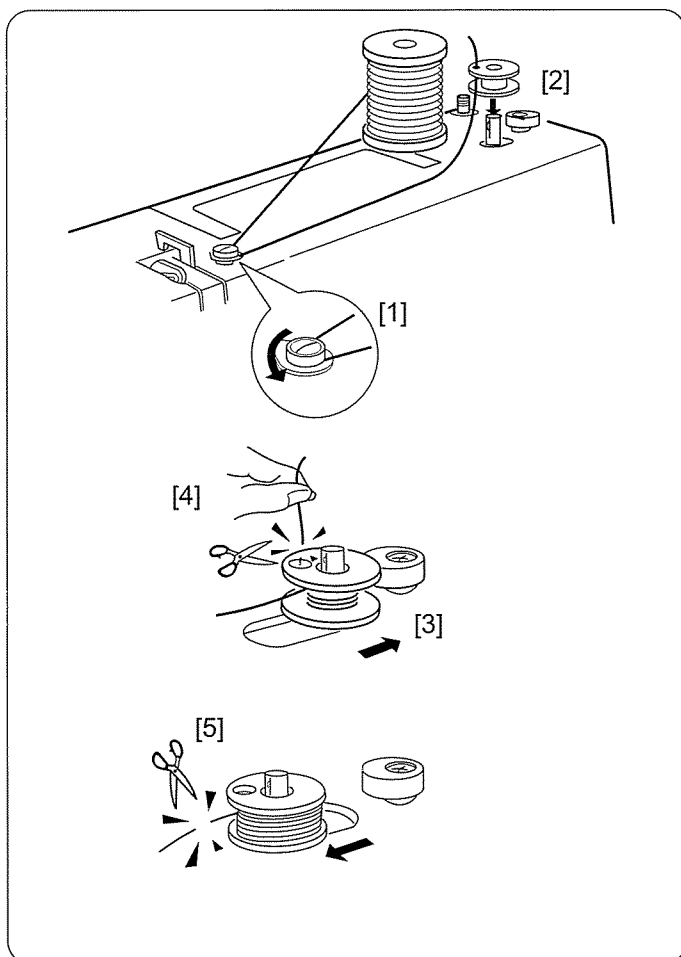

## Spoelen

- [1] Trek het garen van de garenklos en geleid het om de spoelwinder-draadgeleider.
- [2] Steek het draaduiteinde door het gaatje van het spoelklosje en wel van binnen naar buiten. Plaats daarna het spoelklosje op het garenwinderasje.
- [3] Druk daarna het garenwinderasje naar rechts.
- [4] Houd het einde van het garen vast en druk de voetweerstand iets in. Stop na enkele omwentelingen en knip het draadeindje vlak boven het spoelklosje weg.
- [5] Druk de voetweerstand opnieuw in tot het spoelklosje vol is. Druk daarna het spoelwinderasje naar links (originele positie) en knip de draad door.

Opmerking:  
Zet het spoelwinderasje weer terug als de machine stopt.

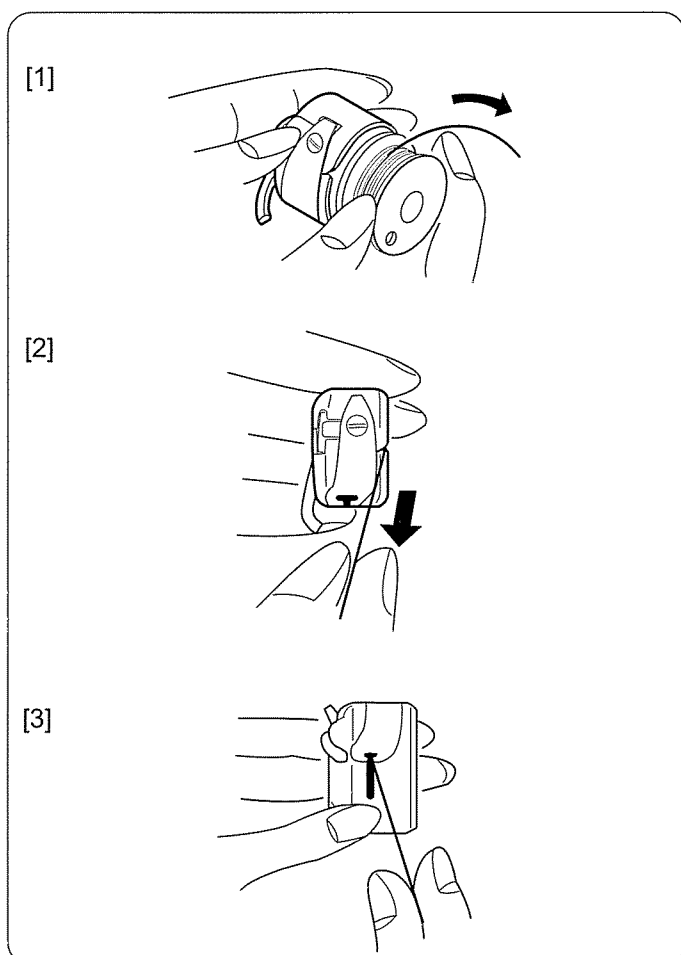

## Inrijgen van de spoelhuls

- [1] Plaats het spoelklosje in de spoelhuls. Let op dat de draad in de richting van de pijl loopt.
- [2] Trek de draad in de gleuf van de spoelhuls.
- [3] Trek de draad onder de veer door in de gleuf van de spoelhuls.

\* Laat ongeveer 10 cm draad uit de spoelhuls hangen.

### **Enfilage du fil de la canette**

[1] *Tirez sur le bout du fil de la bobine. Guidez -le autour du guide fil de la canette.*

[2] *Insérez le fil dans le trou de la canette, de l'intérieur vers l'extérieur.  
Placez la canette sur l'axe du bobineur.*

[3] *Poussez-la vers la droite.*

[4] *Tenant le bout du fil entre les doigts, appuyez sur la pédale.*

*Arrêtez la machine après quelques tours et coupez le fil près du trou de la canette.*

[5] *Appuyez de nouveau sur la pédale. Arrêtez la machine lorsque la canette est pleine. Remettez l'axe du bobineur à sa place en la déplaçant vers la gauche et coupez le fil.*

*Note :*

*Remplacez l'axe du dévidoir quand la machine s'arrête.*

### **Enfilage du Boitier de Canette**

(1) *Mettre la canette dans son boitier. S'assurer que le fil se dévide dans le sens de la flèche.*

(2) *Tirer le fil dans la fente du boitier de canette.*

(3) *Tirer le fil sous le ressort de tension dans le trou d'alimentation du fil.*

\* *Laisser environ 10 cm (4 pouces) de fil dépasser.*

### **Aufspulen der Kapselspule**

(1) Ziehen Sie den Faden ein Stück von der Garnrolle ab, und legen Sie ihn um die Aufspulführung.

(2) Fädeln Sie den Faden durch eins der Löcher im Rand der Kapselspule, und zwar von innen nach außen. Stecken Sie die Spule auf den Spuler.

(3) Drücken sie den Spuler nach rechts.

(4) Drücken Sie auf den Fußanlasser, und halten Sie dabei das freie Ende des Fadens in der Hand fest.  
Stoppen Sie die Maschine nach einigen Umdrehungen wieder, und schneiden Sie dann den Faden dicht an dem Loch im Rand der Spule ab.

(5) Drücken Sie dann erneut auf den Fußanlasser. Wenn die Spule voll ist, hält die Maschine automatisch an.  
Bringen Sie den Spuler wieder in seine Ruhelage, indem Sie die Spulerspindel nach links schieben, und schneiden Sie dann den Faden ab.

Hinweis: Drücken Sie die Spulerspindel nach dem Anhalten der Maschine zurück in ihre Ausgangsposition.

### **Einfädeln der Spulenkapsel**

(1) Setzen Sie die Spule in die Spulenkapsel ein. Vergewissern Sie sich, daß der Faden in Richtung des Pfeils von der Spule abläuft.

(2) Ziehen Sie den Faden in den Schlitz der Spulenkapsel.

(3) Ziehen Sie den Faden unter die Spannfeder und in die Auslauföffnung.

\* Ziehen Sie etwa 10 cm Faden heraus.

## Inrijgen van de machine

Zet de persvoethevel in de hoogste stand door het handwiel naar u toe te draaien

Zet het voetje omhoog.

Plaats de klos garen op de garenpin zoals afgebeeld, met de draadafloop vanaf de achterkant van het klosje.

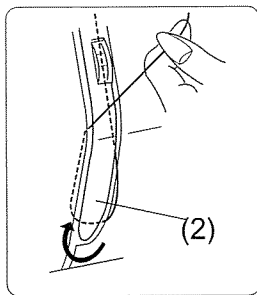
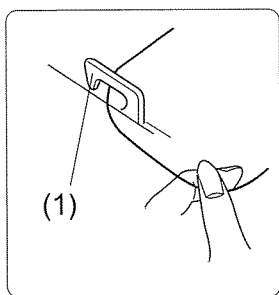
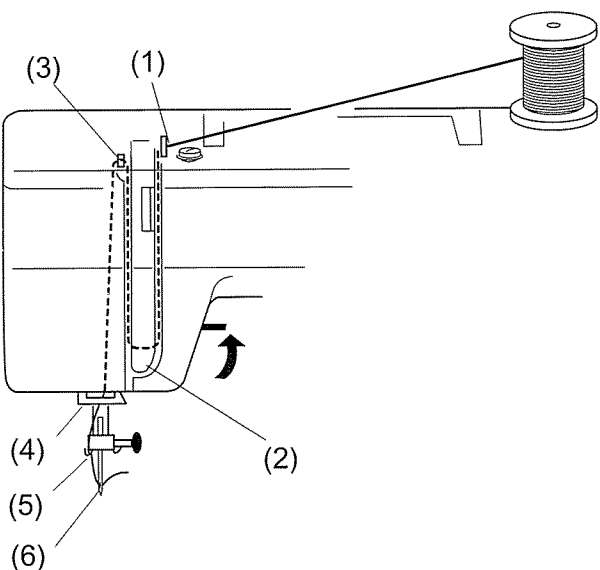

(1) Trek de draad met behulp van uw beide handen door de draadgeleiders

(2) Terwijl u de draad bij de garenklos vasthoudt, geleidt u de draad rond de garensparing en langs de garensparingsveer

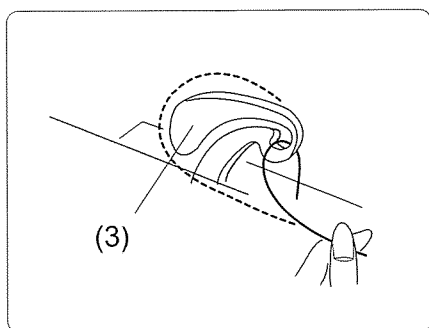

(3) Trek de draad stevig van rechts naar links over de draadhevel.

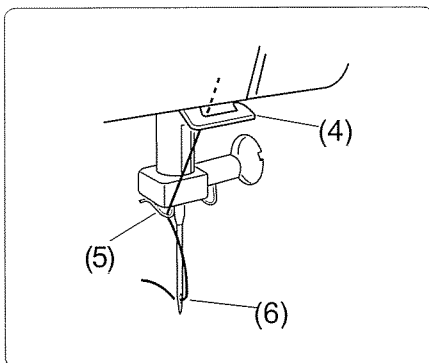

(4) Trek de draad daarna omlaag en haak deze achter de onderste draadgeleider.

(5) Haak vervolgens de draad achter de naaldstangdraadgeleider.

\* Zie pagina 20 voor de ingebouwde draadinrijger.

TIP: Het inrijgen van de naald gaat makkelijker als u het uiteinde van het garen met een schaar afknipt.

## **Enfilage de la Machine**

*Levez le releveur de fil à la plus haute position en tournant le volant vers vous.*

*Levez le pied presseur.*

*Placez la bobine sur le porte-bobine en plaçant le fil de l'arrière vers l'avant.*

- (1) *Passez le fil dans le guide fil avec vos deux mains.*
- (2) *En tenant le fil près de la tige glissez vers le bas dans la tension, ensuite passer autour du ressort de tension.*

- (3) *Montez le fil fermement vers le haut et passer le fil de droite à gauche dans le bras releveur.*

- (4) *Tirez vers le bas et glissez dans le guide fil près du serre aiguille.*
- (5) *Enfilez le fil de l'aiguille d'avant vers l'arrière.*

\* *Pour Enfileur d'aiguille référez-vous à la page 21.*

*NOTE: Pour faciliter l'enfilage du fil de l'aiguille nous vous suggérons de couper le fil avec de bon ciseau.*

## **Einfädeln der Maschine**

Drehen Sie das Handrad zu sich hin, bis der Fadenheber in seiner höchsten Stellung ist.

Heben Sie den Nähfuß an.

Stecken Sie die Garnrolle, wie im Bild gezeigt, so auf den Garnrollenstift, daß der Faden auf der Rückseite von der Spule abläuft.

- (1) Ziehen Sie den Faden mit Hilfe beider Hände in die Fadenführung.
- (2) Halten Sie den Faden nahe der Garnrolle mit einer Hand, und ziehen Sie ihn mit der anderen nach unten in Richtung der Oberfadenspannung und führen ihn um den Halter der Einstellfeder herum.

- (3) Ziehen Sie den Faden straff nach oben, und führen Sie ihn von links nach rechts durch den Fadenhebel.

- (4) Ziehen Sie den Faden weiter nach unten, und schieben Sie ihn in die Führung des Nadelhalters.

- (5) Fädeln Sie den Faden von vorn nach hinten durch das Nadelöhr.

\* Integrierter Nadeleinfädler siehe Seite 21.

**HINWEIS:** Das Einfädeln geht manchmal leichter, wenn Sie das Fadenende mit einer scharfen Schere abschneiden.

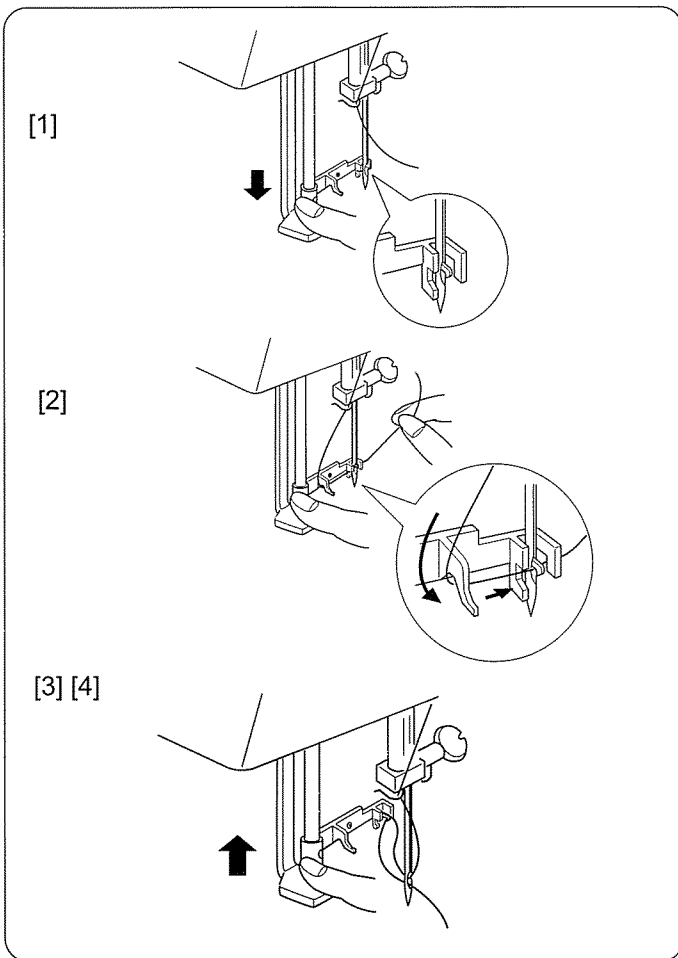

## Draadinrijger

- [1] Zet de naald in de hoogste stand. Duw de knop van de draadinrijger zo ver als het gaat naar beneden. De haak komt van achteren door het oog van de naald naar voren.
- [2] Duw de inrijger naar beneden om de draadgeleider heen, en dan van rechts en onder de haak.
- [3] Laat de knop langzaam los terwijl u het eind van de draad met de hand vasthoudt. Een lus van de draad wordt omhoog door het oog van de naald getrokken.
- [4] Haal de lus van de inrijger en trek het draadeind uit het oog van de naald.

\* De draadinrijger kan worden gebruikt met een #11 tot #16 naald of een Janome naald met blauwe punt. U kunt draaddiktes 50 t/m 100 gebruiken.

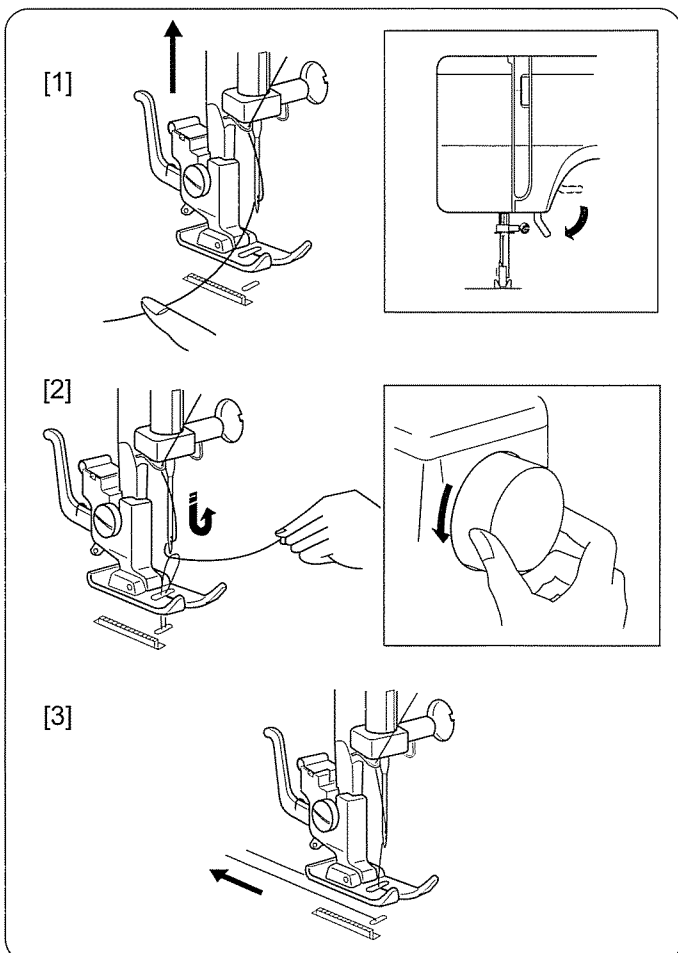

## Ophalen van de onderdraad

- [1] Zet het voetje omhoog en houd de bovendraad losjes in de linker hand
- [2] Draai het handwiel een volledige slag naar u toe en zet de naald in de hoogste stand. Trek aan de draad in de naald, zodat een lus van de spoeldraad omhoog komt.
- [3] Trek ongeveer 15 cm draad onder de persvoet door naar achteren



## **Enfileur d'aiguille**

- [1] *Soulevez l'aiguille à sa position la plus haute. Appuyez sur le bouton d'enfilage de l'aiguille aussi loin que possible. Le crochet ressort du trou de l'aiguille par derrière.*
  - [2] *Tirez l'enfileur vers le bas autour du guide du fil, puis faites-le passer à partir de la droite, sous le crochet.*
  - [3] *Relâchez lentement le bouton tout en retenant l'extrémité du fil dans la main. La boucle du fil est tirée vers le haut à travers le trou de l'aiguille.*
  - [4] *Retirez la boucle de l'enfileur et tirez l'extrémité du fil du trou de l'aiguille.*
- \* *On peut utiliser l'enfileur d'aiguille avec une aiguille du no, 11 à 16 ou une aiguille à pointe bleue Janome. Du fil de 50 à 100 convient également bien,*

## **Comment Faire Remonter le Fil de la Canette**

- [1] *Remonter le pied et tenez légèrement le fil de l'aiguille avec la main gauche.*
- [2] *Faites tourner le volant d'un tour complet vers vous et soulevez l'aiguille à sa position la plus haute. Tirez le fil de l'aiguille afin d'obtenir une bouche du fil de la bobine.*
- [3] *Tirez 15 cm (6") des deux fils vers l'arrière et sous le pied-de-biche.*

## **Nadeleinfädler**

- [1] *Heben Sie die Nadel in die höchste Position. Drücken Sie den Knopf am Einfädler ganz ein. Der Einfädler wird von hinten durch das Nadelöhr geschoben.*
  - [2] *Ziehen Sie den Faden nach unten um die Fadenführung, und führen Sie ihn von rechts unter den Haken.*
  - [3] *Halten Sie das Fadenende nun zwischen den Fingern, und geben Sie den Knopf langsam frei. Dadurch wird eine Fadenschleife nach oben durch das Nadelöhr gezogen.*
  - [4] *Holen Sie die Schleife aus dem Einfädler, und ziehen Sie das Fadenende aus dem Nadelöhr.*
- \* *Der Nadeleinfädler ist für Nadelstärken von 80 bis 120 und Janome-Nadeln mit blauer Nadelspitze geeignet. Normalerweise können Fadenstärken von 50 bis 100 gefädelt werden.*

## **Heraufholen des Unterfadens**

- [1] *Heben Sie den Nähfuß an, und halten Sie den Oberfaden mit der linken Hand locker fest.*
- [2] *Drehen Sie das Handrad einmal ganz zu sich herum, und heben Sie die Nadel in die höchste Position. Ziehen Sie nun an dem Oberfaden, so dass eine Schleife aus dem Unterfaden heraufgeholt wird.*
- [3] *Ziehen Sie beide Fäden etwa 15 cm lang unter den Nähfuß nach hinten weg.*

## Onder-en boven spanning instellen

De onder-en bovendraad moeten precies in het midden van de twee stoflagen verknoopt worden.

[1] Normaal staat de spanning op de gemarkeerde streep

- (1) Naalddraad (bovendraad)
- (2) Spoeldraad (onderdraad)
- (3) Goede kant (bovenkant) van stof
- (4) Verkeerde kant (onderkant) van stof
- (5) Garenspanningsknop
- (6) Instelmarkering

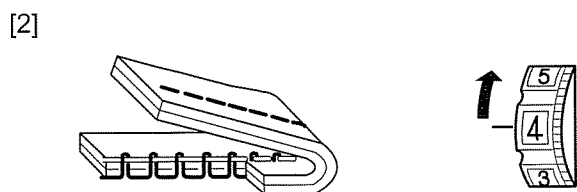
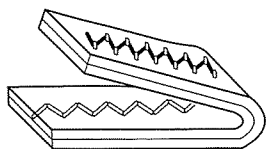
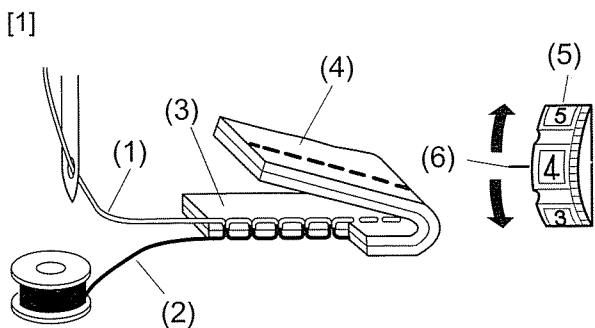

[2] Voor minder bovendraadspanning draait u de spanningsknop op een lager cijfer.

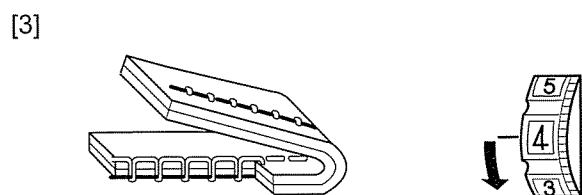

[3] Voor meer bovendraadspanning draait u de spanningsknop op een hoger cijfer.

## Afstellen van spoeldraadspanning

Voor gewoon naaien hoeft de spoeldraadspanning niet te worden afgesteld. Als u echter speciale naaitaken moet uitvoeren, dan kunt u de spoeldraadspanning afstellen.

Draai de afstelschroef naar rechts voor meer spanning en naar links voor minder spanning.

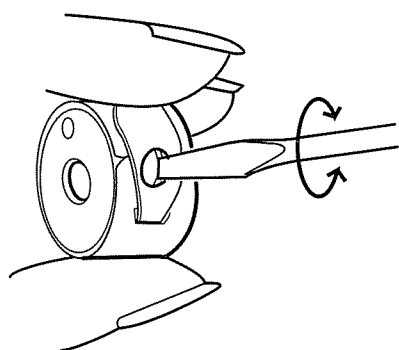

## **Balancer la Tension du Fil**

*Le fil de l'aiguille et le fil de la canette doivent s'entrelacer au centre des deux couches du tissu en points droits.*

[1] *Régalez le numéro désiré sur le cadran de la tension, vis-à-vis la marque de réglage.*

- (1) *Fil d'aiguille (Fil supérieur)*
- (2) *Fil de la canette (Fil inférieur)*
- (3) *Endroit (Côté supérieur) du tissu*
- (4) *Envers (Côté inférieur) du tissu*
- (5) *Cadran de tension du fil*
- (6) *Marque de réglage*

[2] *Réduisez la tension du fil de l'aiguille en bougeant le cadran vers un numéro plus bas.*

[3] *Serrez la tension du fil de l'aiguille en bougeant le cadran vers un numéro plus haut.*

## **Réglage de la tension du fil de canette**

*Pour la couture générale, il n'est pas nécessaire de régler la tension du fil de canette. Mais vous pouvez la régler pour l'adapter à un travail de couture particulier.*

*Tournez la vis de réglage vers la droite pour serrer la tension ou vers la gauche pour la relâcher.*

## **Einstellen der richtigen Oberfadenspannung**

Ober- und Unterfaden sollten sich beim Geradstich genau in der Mitte beider Stofflagen kreuzen.

[1] Drehen Sie die Fadenspannungs-Einstellscheibe so, daß die gewünschte Zahl auf der Markierung steht.

- (1) Oberfaden (Nadelfaden)
- (2) Unterfaden (Spulenfaden)
- (3) Rechte Stoffseite (Oberseite)
- (4) Linke Stoffseite (Unterseite)
- (5) Fadenspannungs-Einstellrad
- (6) Einstellmarke

[2] Stellen Sie eine kleinere Zahl ein, wenn Sie die Spannung des Oberfadens verringern wollen.

[3] Stellen Sie eine größere Zahl ein, wenn Sie die Spannung des Oberfadens erhöhen wollen.

## **Einstellen der Unterfadenspannung**

Zum normalen Nähen braucht die Unterfadenspannung nicht verändert zu werden. Falls die Spannung bei bestimmten Stichmustern oder Stoffen doch angepasst werden muss, drehen Sie die Einstellschraube zum Erhöhen der Fadenspannung nach rechts und zum Reduzieren der Fadenspannung nach links.

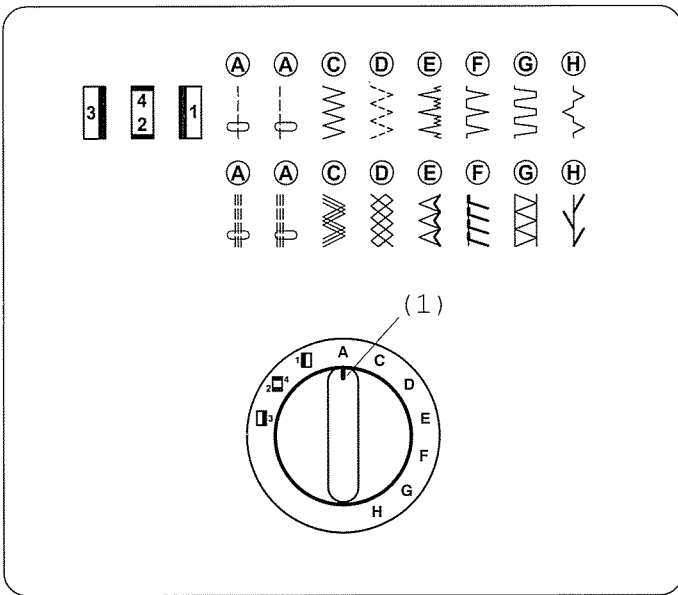

### Steekkeuzeknop

Zet de naald in de hoogste positie en kies de gewenste steek door de steekkeuzeknop te verdraaien tot de gewenste steek tegenover de markering staat.

(1) Instelmarkering

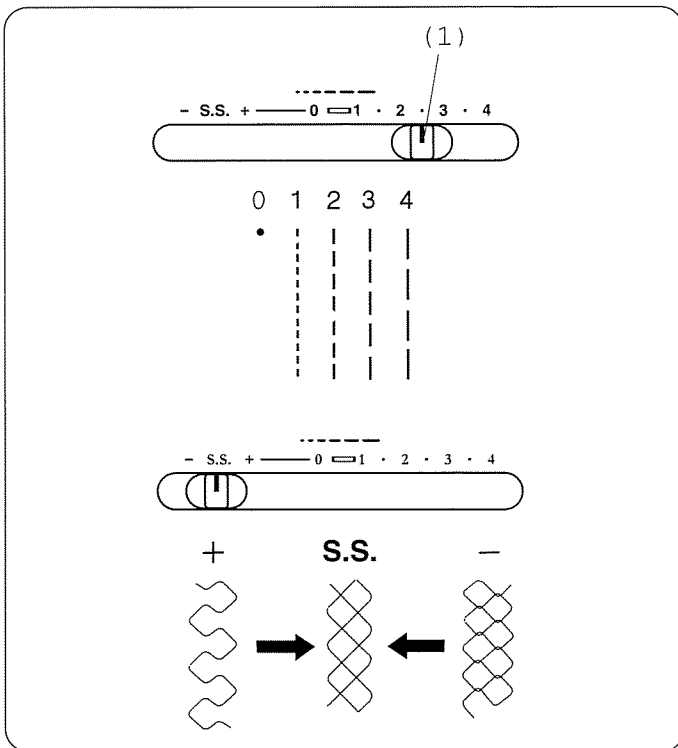

### Steeklengteknop

Hoe hoger het cijfer hoe langer de steeklengte.

"□" is de aanbevolen instelling voor knoopsgatsteken.

Zet de steeklengteknop tussen 0,5-4 als u de zigzagsteek gaat naaien.

Zet de steeklengteknop op "S.S." als u het stretchsteekpatroon wilt naaien.

Als het stretchsteekpatroon oneven is, schuif de steeklengteknop dan in de richting van "-" om het dichtter te maken of "+" om het wijder te maken.

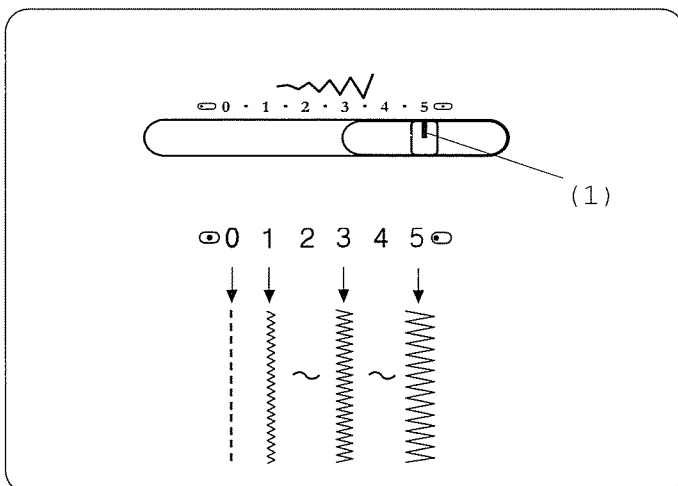

### Zigzagbreedteknop

Hoe hoger het cijfer hoe breder de zigzagbreedte.

(1) Instelmarkering

Als de steekbreedte te smal is, dan wordt de rechterkant van het patroon afgesneden.

(Voorbeeld: Patroon E)

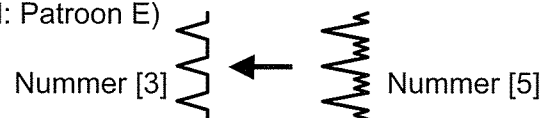

**Opmerking:** Breng de naald omhoog tot boven de stof als u de zigzagbreedte wilt instellen.

## Sélecteur des Motifs

Levez l'aiguille au-dessus du tissu et choisissez le motif désiré à la marque de réglage en tournant le sélecteur des motifs.

(1) Marque de réglage

## Stichmuster-Selektor

Bringen Sie die Nadel in die obere Stellung, und drehen Sie dann den Stichmuster-Selektor so, daß die Markierung auf das gewünschte Stichmuster zeigt.

(1) Einstellmarke

## Contrôle de la longueur de point

Plus le numéro est élevé, plus le point est long.

“□” correspond au réglage recommandé pour un point de boutonnière.

Réglez la commande de longueur du point dans la plage de 0,5 à 4 quand vous cousez un point en zigzag.

Réglez la commande de longueur du point sur “S.S.” pour coudre le motif en piqûre élastique.

Si le motif de la piqûre élastique n'est pas régulier, faites glisser la commande de la longueur du point dans le sens du “-” pour le réduire, ou du “+” pour l'augmenter.

## Regler für die Stichtlänge

Je höher die Zahl, umso größer die Stichtlänge.

Zum Knopflochnähen wird die Einstellung “□” empfohlen.

Stellen Sie die Stichtlänge bei einem Zickzackstich zwischen 0,5 - 4 ein.

Stellen Sie die Stichtlänge bei einem Stretchstich auf “S.S.” ein.

Wenn das Stretchstichmuster ungleichmäßig wirkt, schieben Sie den Schieberegler für die Stichtlänge in Richtung “-” (enger) oder “+” (weiter).

## Contrôle de la largeur du point zigzag

Plus le numéro est élevé, plus le Point est large.

Faites glisser la commande de largeur du point pour régler la marque de réglage à la largeur de point voulue.

(1) Marque de réglage

Si la largeur du point est étroite, le bon côté du motif sera coupé.

(Exemple : Motif E)

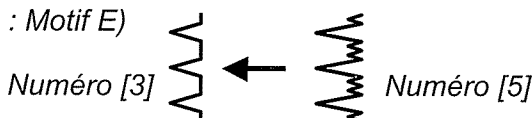

**Nota :** Avant de régler la largeur du zigzag, soulevez l'aiguille au-dessus du tissu.

## Regler für Zick-Zack-Breite

Je höher die Zahl, umso größer die Zick-Zack-Breite.

Stellen Sie den Schieber für die Stichbreite so ein, dass seine Einstellmarke auf der gewünschten Stichbreite steht.

(1) Einstellmarke

Bei einer sehr schmalen Stichbreite wird die rechte Seite des Stichmusters gekürzt.

(Beispiel: Stichmuster E)

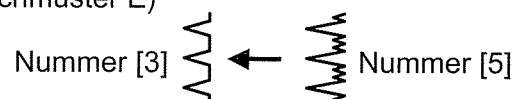

**Hinweis:** Heben Sie zum Einstellen der Stichbreite die Nadel aus dem Stoff.

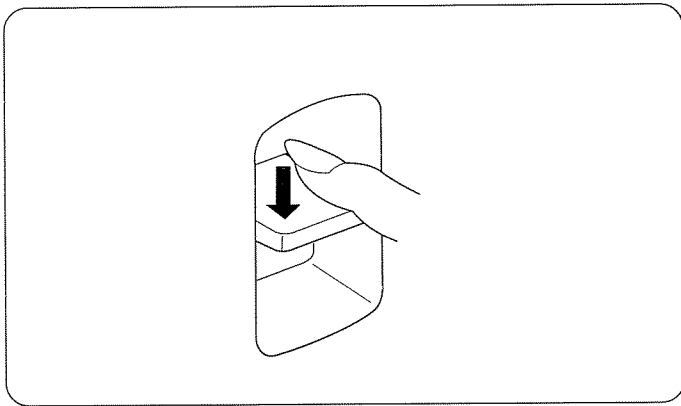

### Retoursteekknop

Zolang u de retoursteekknop naar beneden drukt, naait de machine achteruit.

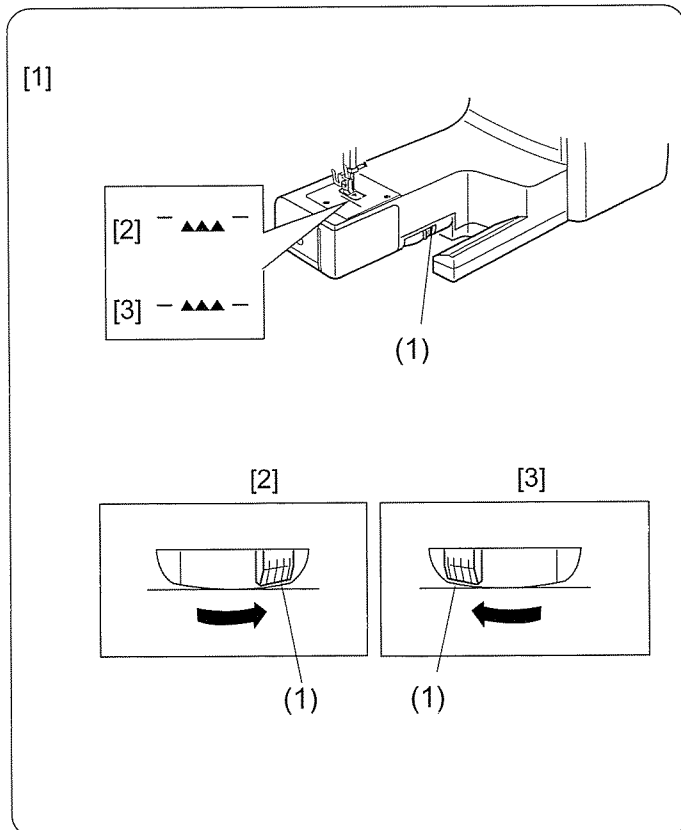

### Transporteur laten zakken

[1] Verwijder de aanschuiftafel.

[2] Om de transporteur te laten zakken, moet u de hendel, zoals wordt vertoond, in de richting van het pijltje duwen.

(1) Transporteurhendel

[3] Om de transporteur omhoog te brengen, moet u de hendel, zoals wordt vertoond, in de richting van het pijltje duwen.

- \* Voor normaal naaien moet de transporteur in de opwaartse stand staan.
- \* De transporteur zal weer naar de opwaartse stand terugkeren zodra de machine gaat lopen.

### **Bouton de marche arrière**

*Si vous tenez le bouton de la marche arrière vers le bas la machine coud les points en arrière.*

### **Rückwärtstaste**

Solange Sie die Rückwärtstaste gedrückt halten, näht die Maschine rückwärts.

### **Pour faire descendre la griffe d'entraînement**

[1] *Retirez la table d'extension.*

[2] *Pour faire descendre la griffe d'entraînement, poussez le levier dans le sens de la flèche comme illustré.*

(1) *Descente du levier de transport*

[3] *Pour lever la griffe d'entraînement, poussez le levier dans le sens de la flèche comme illustré.*

- \* *Pour une piqûre normale, la griffe d'entraînement doit être relevée.*
- \* *La griffe d'entraînement reviendra à la position levée si la machine commence à fonctionner.*

### **Absenken des Transporteurs**

[1] Nehmen Sie den Anstecktisch ab.

[2] Drücken Sie zum Absenken des Transporteurs den Hebel in die gezeigte Richtung.

(1) Lassen Sie den Hebel los.

[3] Drücken Sie zum Anheben des Transporteurs den Hebel in die gezeigte Richtung.

- \* Zum normalen Nähen muss der Transporteur oben sein.
- \* Beim Anlaufen der Maschine hebt sich der Transporteur automatisch.

## BASISSTEKEN

### Rechte steek

|                        |            |
|------------------------|------------|
| (1) Steekkeuze         | A          |
| (2) Voet               | Zigzagvoet |
| (3) Bovendraadspanning | 2-6        |
| (4) Steeklengte        | 1.5-4      |
| (5) Steekbreedte       | 0 (5 (5))  |

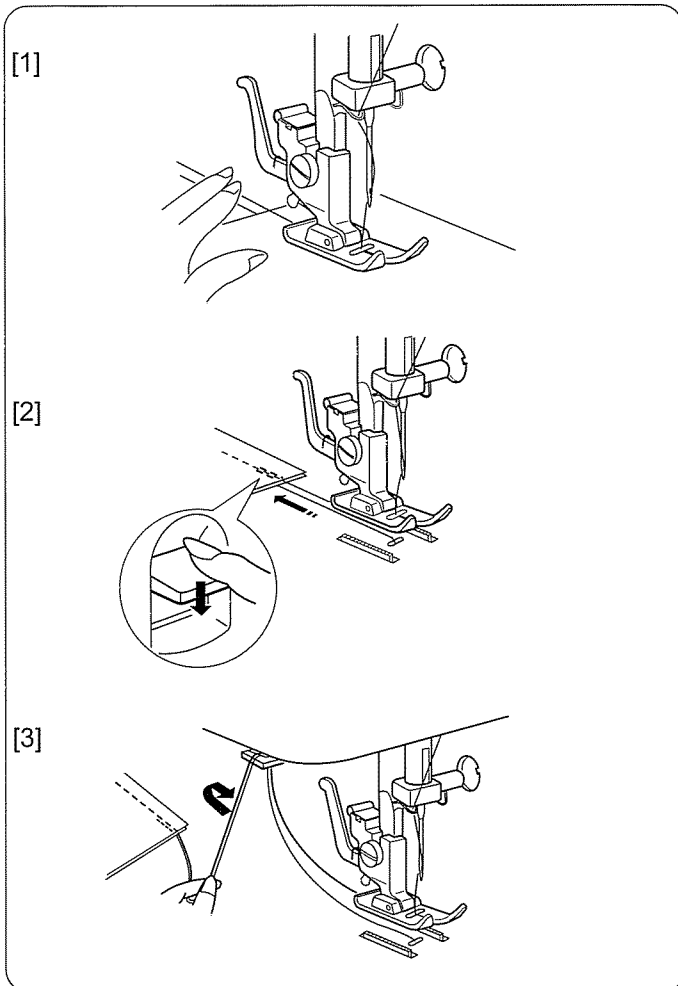
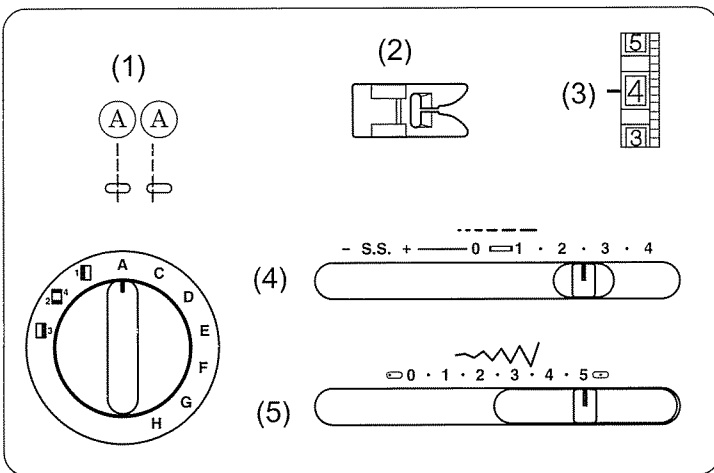

Zet het voetje omhoog en plaats de stof onder de voet. Draai het handwiel naar u toe tot de naald op de juiste plaats in de stof steekt. Laat het voetje op de stof zakken en houd de 2 draden naar achteren toe vast. Druk daarna de voetweerstand in. Geleid de stof rustig langs de geleidingslijnen onder de voet door en trek of duw niet aan de stof.

Voor het afhechten van de steek drukt u de retourknop even naar beneden en naai enkele steken achteruit. Draai het handwiel naar u toe tot de draadhevel in de hoogste stand staat. Plaats nu het voetje omhoog en trek de stof schuin naar achteren toe, onder het voetje weg.

Snijd of knip de 2 draden door. De afgeknipte draad heeft dan precies de juiste lengte om weer verder te naaien.

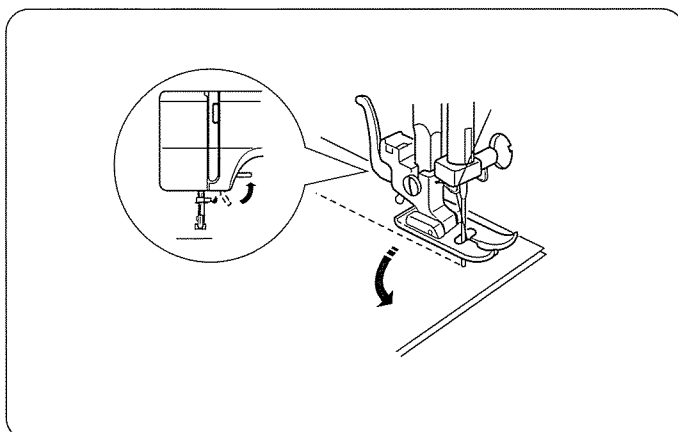

### Veranderen van naairichting

Stop met naaien en draai daarna het handwiel naar u toe tot de naald in de stof staat. Zet het voetje omhoog. Draai de stof, waarbij u de naald als draaipunt gebruikt. Laat het voetje op de stof zakken en naai verder in de nieuwe naairichting.



## **BASES DE LA COUTURE**

### **Point Droit**

|                        |             |
|------------------------|-------------|
| (1) Sélecteur de point | A           |
| (2) Pied-de-biche      | pied zigzag |
| (3) Tension du fil     | 2 - 6       |
| (4) Longueur de point  | 1.5-4       |
| (2) Largeur de point   | 0 ( 5 )     |

*Levez le pied-de-biche et placez le tissu près de la ligne de guide sur la plaque de l'aiguille. Abaissez l'aiguille dans le tissu.*

*Baissez le pied-de-biche et mettez le fil vers l'arrière. Pressez la pédale de la couture. Guidez doucement le tissu le long de la ligne de guide laissant le tissu aller naturellement.*

*Pour lier la fin des coutures, appuyez sur le bouton de la marche arrière et cousez quelques points arrières.*

*Levez le pied-de-biche et enlevez le tissu en tirant le fil vers l'arrière.*

*Coupez les fils au-dessus du coupe-fil.*

### **Comment Changer la Direction de la Couture**

*Arrêtez la machine. Tournez le volant vers vous et piquez l'aiguille dans le tissu. Relevez le pied-de-biche. Pivotez le tissu pour changer de direction. Baissez le pied-de-biche et continuez à coudre.*

## **EINFACHES NÄHEN**

### **Nähen mit Geradstichen**

|                       |               |
|-----------------------|---------------|
| (1) Stichprogramm     | A             |
| (2) Fuß               | Zick-Zack-Fuß |
| (3) Oberfadenspannung | 2 - 6         |
| (4) Stichlänge        | 1.5 - 4       |
| (2) Stichbreite       | 0 ( 5 )       |

Heben Sie den Nähfuß an, und legen Sie den Stoff an eine Nahtleitlinie der Stichplatte. Senken Sie die Nadel in den Stoff ab. Senken Sie den Nähfuß, und legen Sie die Fadenenden in Richtung nach hinten. Drücken Sie auf den Fußanlasser. Führen Sie den Stoff nur locker an der Nahtleitlinie entlang, so daß der automatische Transport nicht gestört wird.

Um die Fadenenden am Ende einer Naht zu vernähen, drücken Sie die Rückwärtstaste und nähen einige Stiche rückwärts. Heben Sie dann den Nähfuß an, und nehmen Sie den Stoff so weg, daß die Fäden nach hinten gezogen werden.

Schneiden Sie die Fäden mit dem Fadenschneider ab, sie haben dann die richtige Länge für den Beginn der nächsten Naht.

### **Ändern der Nährichtung**

Lassen Sie die Maschine anhalten, und drehen Sie dann das Handrad zu sich hin, bis die Nadel im Stoff steckt. Heben Sie den Nähfuß an. Schwenken Sie den Stoff um die Nadel in die gewünschte neue Nährichtung. Senken Sie den Nähfuß, und nähen Sie weiter.

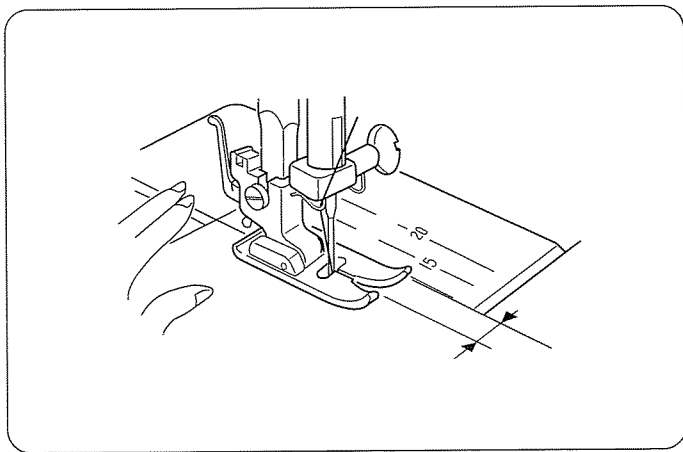

### Zoomgeleiderlijnen

De cijfers en lijnen geven de afstand aan vanaf de midden-naaldpositie en de zoomgeleiderlijn.

De cijfers aan de voorzijde geven de afstand in mm.

De cijfers aan de achterzijde geven de afstand in inches.

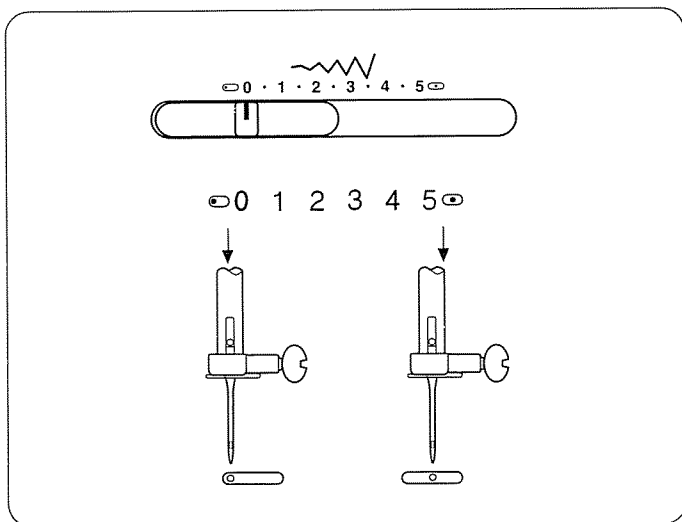

### Variabele naaldpositie

Als u steek (A) kiest en de steekbreedteknop verschuift, kunt u verschillende naaldstanden instellen.

## **Guide de Couture**

*Les numéros sur la plaque aiguille indique la distance entre la ligne et la position centre de l'aiguille.*

*Les numéros avant sont indiqués en millimètres.  
Les numéros arrières sont indiqués en pouces.*

## **Nahtleitlinie**

Die Zahlen auf der Stichplatte geben den Abstand zwischen der Mittelposition der Nadel und der Nahtleitlinie an.

Die vorderen Zahlen bedeuten Millimeter, die hinteren Zoll

## **Position variable de l'aiguille**

*Quand le motif (A) est sélectionné et que le contrôle de la largeur du point est actif vous pouvez déplacer l'aiguille de la position centre a la position gauche.*

## **Variable Nadelposition**

Stellen Sie den Geradstich ein und verschieben Sie den Knopf für die Stichbreite.

## Zigzagsteek

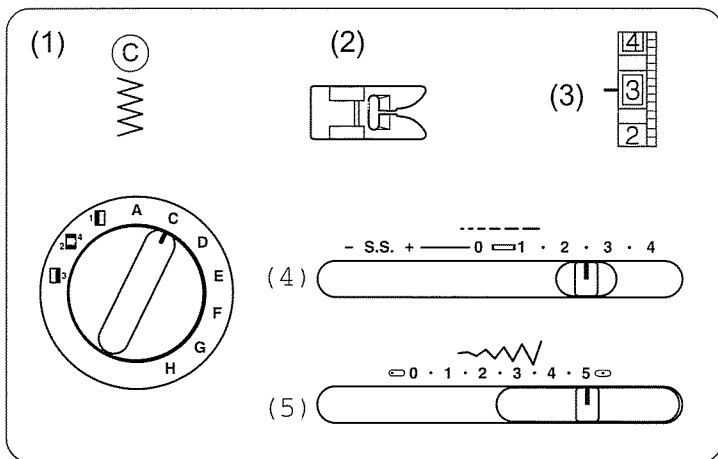

- |                        |            |
|------------------------|------------|
| (1) Steekkeuze         | C          |
| (2) Voet               | Zigzagvoet |
| (3) Bovendraadspanning | 2-5        |
| (4) Steeklengte        | 0.5-4      |
| (5) Steekbreedte       | 5          |

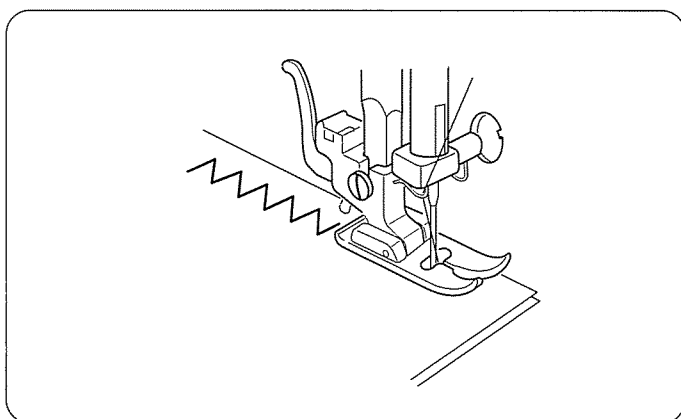

De zigzagsteek wordt gebruikt voor: afwerken, knopen aannaaien, applicaties opnaaien, cordonsteken enz..

## NUTTIGE STEKEN

### Afwerken van de stofrand met zigzag

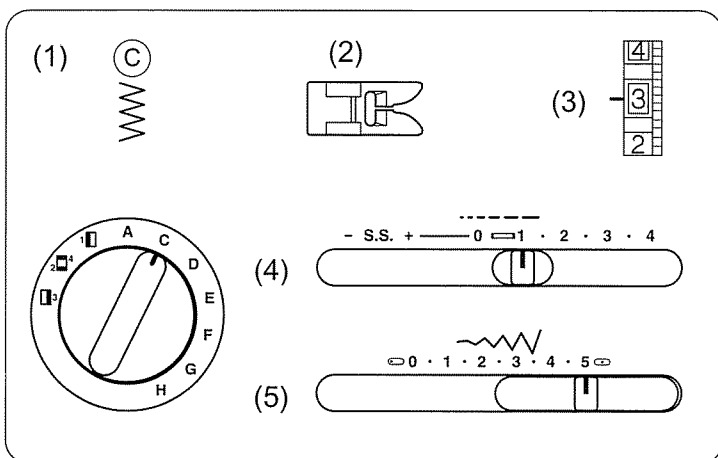

- |                        |            |
|------------------------|------------|
| (1) Steekkeuze         | C          |
| (2) Voet               | Zigzagvoet |
| (3) Bovendraadspanning | 1-4        |
| (4) Steeklengte        | 1-2        |
| (5) Steekbreedte       | 5          |

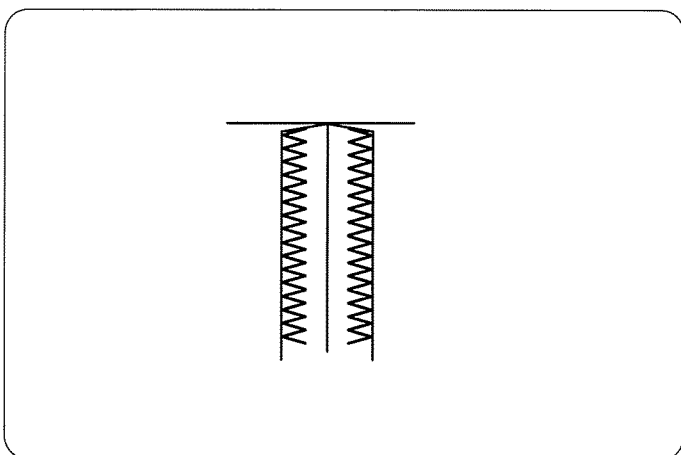

Met de zigzagsteek kunt u bij wat stevige stof de zijkanten afwerken om het rafelen te voorkomen. Als de stof wordt samengetrokken, verminder dan de zigzagbreedte en/of de steeklengte.

## Point Zigzag

|                        |             |
|------------------------|-------------|
| (1) Sélecteur de point | C           |
| (2) Pied-de-biche      | pied zigzag |
| (3) Tension du fil     | 2 - 5       |
| (4) Longueur de point  | 0.5-4       |
| (5) Largeur de point   | 5           |

*Couture simple en zigzag est utilisée pour surjeter, coudre des boutons etc.*

## Nähen mit Zickzackstichen

|                       |               |
|-----------------------|---------------|
| (1) Stichprogramm     | C             |
| (2) Fuß               | Zick-Zack-Fuß |
| (3) Oberfadenspannung | 2 - 5         |
| (4) Stichtlänge       | 0.5-4         |
| (5) Stichbreite       | 5             |

Der einfache Zickzackstich wird oft zum Versäubern von Kanten, zum Annähen von Knöpfen etc. verwendet.

## LES POINTS UTILITAIRES

### Surjet

|                        |             |
|------------------------|-------------|
| (1) Sélecteur de point | C           |
| (2) Pied-de-biche      | pied zigzag |
| (3) Tension du fil     | 1-4         |
| (4) Longueur de point  | 1-2         |
| (5) Largeur de point   | 5           |

*Cette sorte de point est utilisé sur le bord pour empêcher le tissu de s'effiloche.*

## NUTZSTICHE

### Kanten versäubern

|                       |               |
|-----------------------|---------------|
| (1) Stichwahl         | C             |
| (2) Fuß               | Zick-Zack-Fuß |
| (3) Oberfadenspannung | 1-4           |
| (4) Stichtlänge       | 1-2           |
| (5) Stichbreite       | 5             |

Diese Stichart wird an Nahtzugabändernden verwendet, um das Ausfransen des Stoffes an den Schnittkanten zu verhindern.

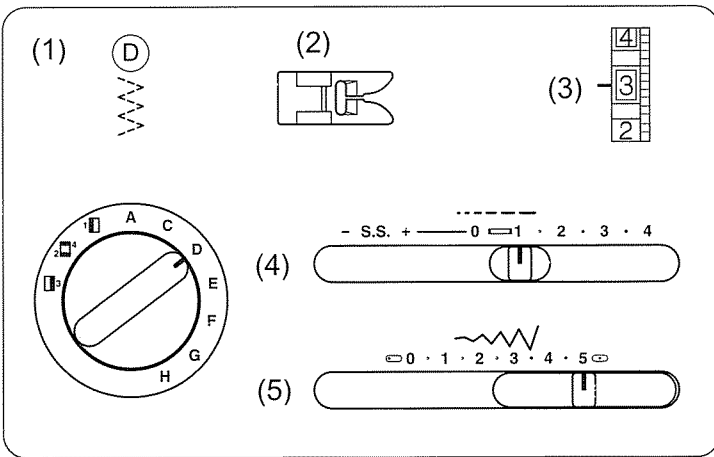

### Gestikte zigzagsteek

- |                        |            |
|------------------------|------------|
| (1) Steekkeuze         | D          |
| (2) Voet               | Zigzagvoet |
| (3) Bovendraadspanning | 1-4        |
| (4) Steeklengte        | 0.5-1.5    |
| (5) Steekbreedte       | 5          |

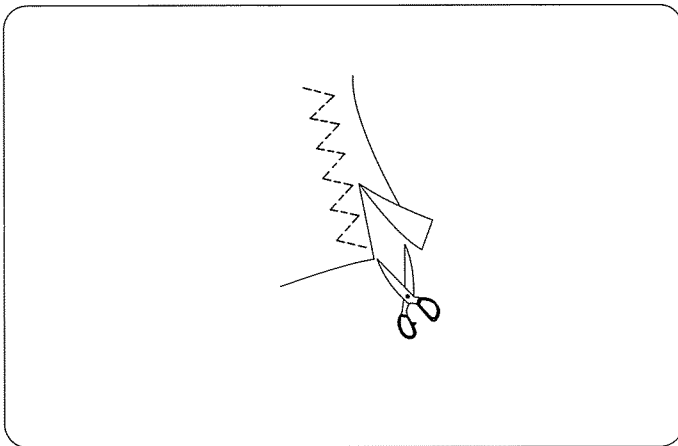

Deze steek wordt gebruikt om een zoom in synthetische stoffen en andere stoffen die gemakkelijk samentrekken af te werken. Leg de stof neer en houd rekening met 1,6 cm voor de naad. Knip na het naaien het teveel aan naad weg.

**Opmerking:** Wees voorzichtig dat de steken niet doorgeknipt worden.

Het is ook handig voor stoppen en het repareren van scheuren.

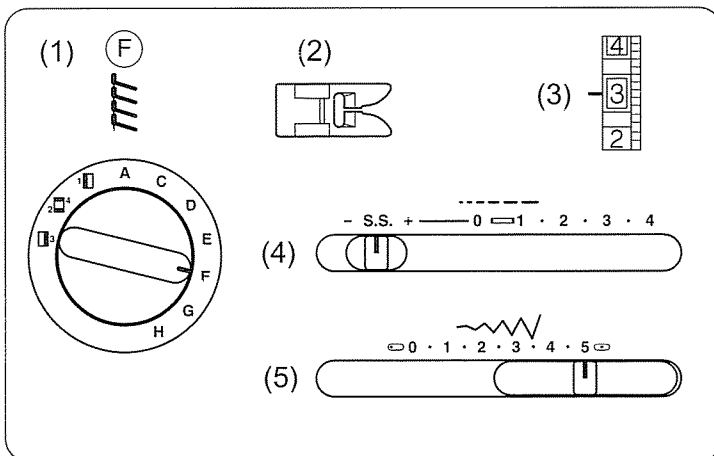

### Afwerken met stretchsteek

- |                        |            |
|------------------------|------------|
| (1) Steekkeuze         | F          |
| (2) Voet               | Zigzagvoet |
| (3) Bovendraadspanning | 1-4        |
| (4) Steeklengte        | S.S        |
| (5) Steekbreedte       | 5          |

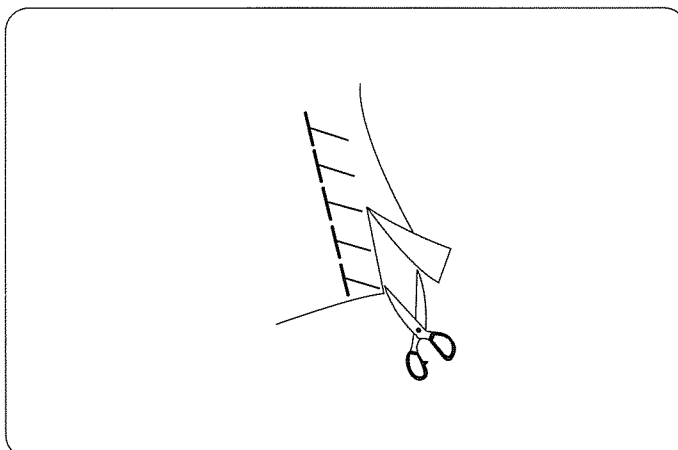

Deze breisteek is ideaal voor het naaien van badkleding en stretchvelour want het voorziet in een grote hoeveelheid elasticiteit en sterkte. Leg de stof neer en houd rekening met 1,6 cm voor de naad. Knip na het naaien het teveel aan naad weg.

**Opmerking:** Wees voorzichtig dat de steken niet doorgeknipt worden.

## Point Tricot

|                        |             |
|------------------------|-------------|
| (1) Sélecteur de point | D           |
| (2) Pied-de-biche      | pied zigzag |
| (3) Tension du fil     | 1-4         |
| (4) Longueur de point  | 0.5-1.5     |
| (2) Largeur de point   | 5           |

*Ce point sert à finir l'ourlet des tissus synthétiques et des autres tissus qui ont tendance à froncer. Placez le tissu afin d'obtenir un rentré de couture de 1,6 cm.*

*Après la couture, coupez ce qui dépasse.*

**Nota :** Attention à ne pas couper les points.

*Ceci est également pratique pour reprendre et réparer les déchirures.*

## Point de Surfif

|                        |             |
|------------------------|-------------|
| (1) Sélecteur de point | F           |
| (2) Pied-de-biche      | pied zigzag |
| (3) Tension du fil     | 1-4         |
| (4) Longueur de point  | S.S.        |
| (5) Largeur de point   | 5           |

*Ce point de jersey est idéal pour coudre les maillots de bain et les tissus en velours élastique car il procure un haut degré d'élasticité et de résistance.*

*Placez le tissu afin d'obtenir un rentré de couture de 1,6 cm.*

*Après la couture, coupez ce qui dépasse.*

**Nota :** Attention à ne pas couper les points.

## Elastischer Zickzackstich

|                       |               |
|-----------------------|---------------|
| (1) Stichprogramm     | D             |
| (2) Fuß               | Zick-Zack-Fuß |
| (3) Oberfadenspannung | 1-4           |
| (4) Stichlänge        | 0.5-1.5       |
| (2) Stichbreite       | 5             |

Dieser Stich eignet sich zum Versäubern der Nahtzugabe bei synthetischen und anderen Stoffen, die zum Zusammenziehen neigen. Sehen Sie eine ca. 1,6 cm breite Zugabe vor, die Sie nach dem Anlegen der Versäuberungsnaht zurückschneiden.

**Hinweis:** Achten Sie beim Zurückschneiden darauf, dass der Faden nicht verletzt wird.

Der Stich eignet sich auch gut zum Stopfen und zum Flickern.

## Kanten-Endelstich

|                       |               |
|-----------------------|---------------|
| (1) Stichprogramm     | F             |
| (2) Fuß               | Zick-Zack-Fuß |
| (3) Oberfadenspannung | 1-4           |
| (4) Stichlänge        | S.S.          |
| (5) Stichbreite       | 5             |

Dieser Stich eignet sich bestens für Badebekleidung und Stretchvelour, weil er eine besonders elastische und haltbare Naht ergibt.

Sehen Sie eine ca. 1,6 cm breite Zugabe vor, die Sie nach dem Anlegen der Versäuberungsnaht zurückschneiden.

**Hinweis:** Achten Sie beim Zurückschneiden darauf, dass der Faden nicht verletzt wird.

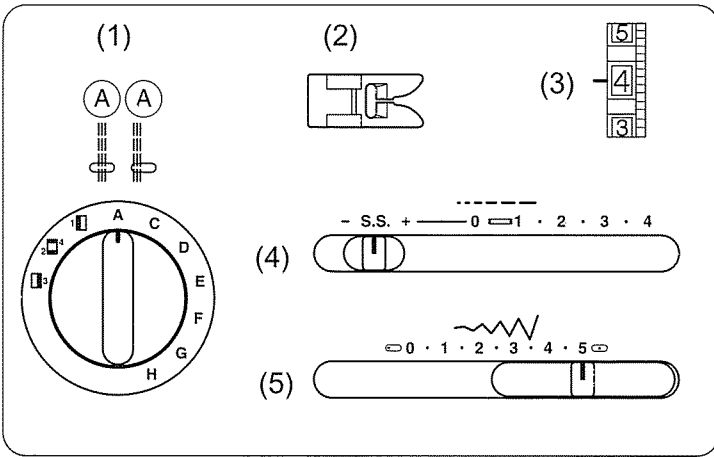

### Driedubbele rechte stretchsteek

- |                        |            |
|------------------------|------------|
| (1) Steekkeuze         | A          |
| (2) Voet               | Zigzagvoet |
| (3) Bovendraadspanning | 2-6        |
| (4) Steeklengte        | S.S.       |
| (5) Steekbreedte       | 0 (5 )     |

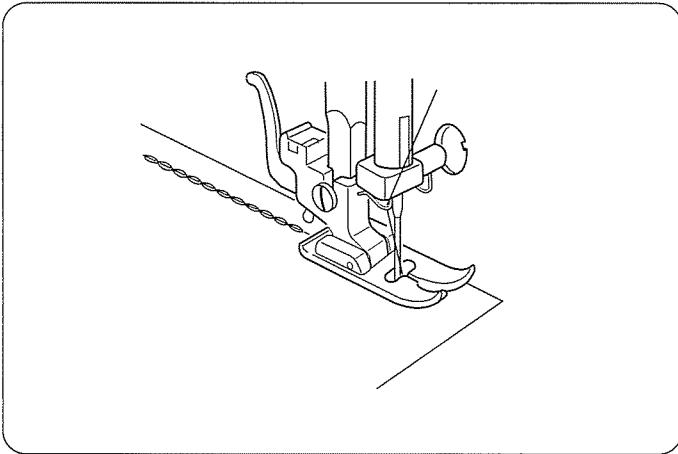

De steek bestaat uit 2 steken vooruit en 1 steek achteruit.  
 Daardoor zal deze naad niet snel breken.  
 De stof eerst rijgen, voordat u ze met deze steek aan elkaar naait.



### **Points Triple**

- |                        |             |
|------------------------|-------------|
| (1) Sélecteur de point | A           |
| (2) Pied-de-biche      | pied zigzag |
| (3) Tension du fil     | 2 - 6       |
| (4) Longueur de point  | S.S.        |
| (5) Largeur de point   | 0 (5 )      |

### **Dreifacher Geradstich**

- |                       |               |
|-----------------------|---------------|
| (1) Stichprogramm     | A             |
| (2) Fuß               | Zick-Zack-Fuß |
| (3) Oberfadenspannung | 2 - 6         |
| (4) Stichlänge        | S.S.          |
| (5) Stichbreite       | 0 (5 )        |

*Ce point est cousu avec 2 points en avant et 1 point en arrière formant une couture qui ne se brisera pas facilement.*

*Les vêtements devraient être faufilés pour essayer avant de coudre.*

Diese Stichart besteht aus einem Rückwärts- und zwei Vorwärtsstichen, damit ergibt sich eine besonders haltbare Naht.

Kleidungsstücke sollten vor dem Nähen geheftet und anprobiert werden.

## Knopen aannaaien

- |                            |                       |
|----------------------------|-----------------------|
| (1) Steekkeuze             | C                     |
| (2) Voet                   | Zigzagvoet            |
| (3) Bovendraadspanning     | 1-3                   |
| (4) Steeklengte            | Naar keuze            |
| (5) Steekbreedte           | Stel naar behoefte af |
| (6) Transporteur verzinken |                       |

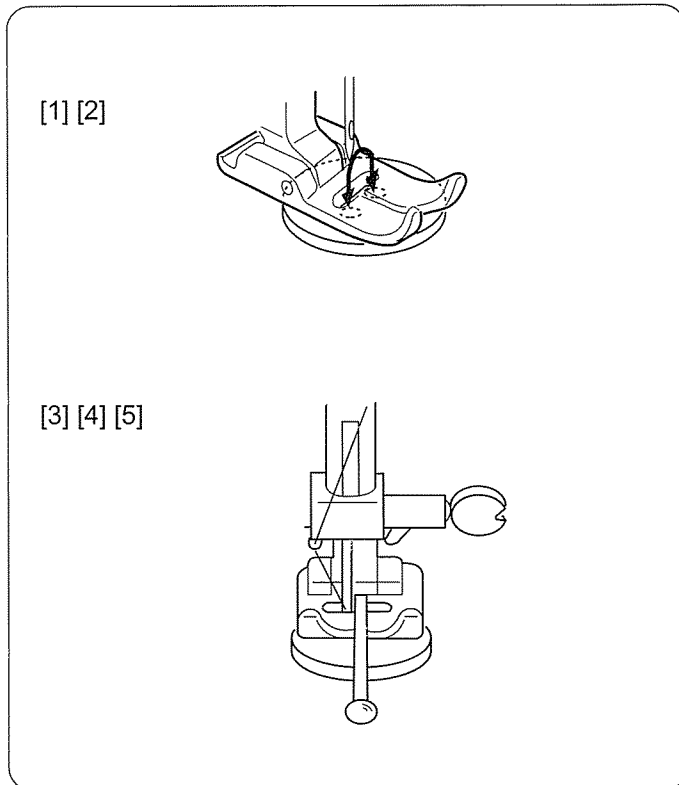
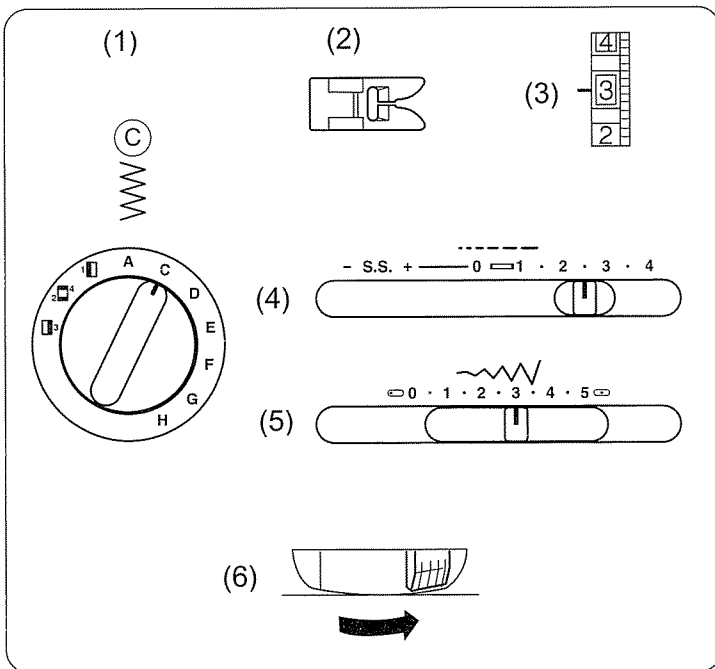

- [1] Transporteur laten zakken  
Kies steek "C" en stel de steekbreedte op "0" in. Haal de draad uit de naald. Plaats een knoop onder het persvoetje. Laat de naald door het linker gat van de knoop zakken en houd het rechter gat van de knoop horizontaal op dezelfde lijn. Laat het persvoetje zakken.
- [2] Breng de naald omhoog en stel de steekbreedte af in lijn met het rechter gat van de knoop. Haal de knoop weg.
- [3] Doe een draad in de naald en plaats de stof met de knoop onder het persvoetje. Breng zoals wordt vertoond een speld aan en naai 5 steken.
- [4] Breng de naald omhoog en stel de steekbreedte op "0" af en naai vervolgens 5 steken.
- [5] Breng het persvoetje omhoog en knip de draad af.

\* Nadat de knoop is aangezet kan de transporteur weer omhoog gebracht worden.

## Coudre les boutons

- |                           |                    |
|---------------------------|--------------------|
| (1) Sélecteur de point    | C                  |
| (2) Pied-de-biche         | pied zigzag        |
| (3) Tension du fil        | 1-3                |
| (4) Longueur de point     | Tous               |
| (5) Largeur de point      | Avertisseur sonore |
| (6) Descendre les griffes |                    |

- [1] Abaissez la griffe d'entraînement. Sélectionnez le point «C» et réglez la largeur du point sur «0». Retirez le fil de l'aiguille. Placez un bouton sous le pied de biche. Abaissez l'aiguille à travers le côté gauche de la boutonnière tout en maintenant le côté droit de la boutonnière aligné à l'horizontale. Abaissez le pied de biche.
- [2] Relevez l'aiguille et ajustez la largeur du point afin que l'aiguille se soulève du côté droit de la boutonnière. Retirez le bouton.
- [3] Enfilez le fil dans l'aiguille, placez du tissu et le bouton sous le pied de biche. Placez une épingle comme illustré, et cousez 5 points.
- [4] Relevez l'aiguille et réglez la largeur du point sur «0», puis cousez 5 points.
- [5] Relevez le pied de biche et coupez l'excédent de fil.
- \* Après avoir cousu le bouton, relevez la griffe d'entraînement.

## Knopf annähen

- |                       |                        |
|-----------------------|------------------------|
| (1) Stichprogramm     | C                      |
| (2) Fuß               | Zick-Zack-Fuß          |
| (3) Oberfadenspannung | 1-3                    |
| (4) Stichlänge        | Beliebiger Abstand     |
| (5) Stichbreite       | Nach Bedarf einstellen |
| (6) Transporteur      | abgesenkt              |

- [1] Versenken Sie den Transporteur. Wählen Sie Stich „C“, und stellen Sie die Stichbreite auf „0“ ein. Ziehen Sie den Faden aus der Nadel. Legen Sie einen Knopf unter den Nähfuß. Senken Sie die Nadel durch das linke Loch des Knopfs. Richten Sie das rechte Loch aus, und senken Sie den Nähfuß ab.
- [2] Heben Sie die Nadel aus dem Stoff, und erhöhen Sie die Stichbreite, bis die Nadel über dem rechten Loch des Knopfes steht. Nehmen Sie den Knopf heraus.
- [3] Fädeln Sie den Faden in die Nadel, und legen Sie Stoff und Knopf unter den Nähfuß. Setzen Sie eine Stecknadel wie in der Abbildung gezeigt, und nähen Sie 5 Stiche.
- [4] Heben Sie die Nadel aus dem Stoff, stellen Sie die Stichbreite auf „0“, und nähen Sie wieder 5 Stiche.
- [5] Heben Sie den Nähfuß, und schneiden Sie den Faden ab.
- \* Vergessen Sie nach dem Annähen des Knopfs nicht, den Transporteur wieder in die obere Stellung zu bringen.

## Knoopsgat maken

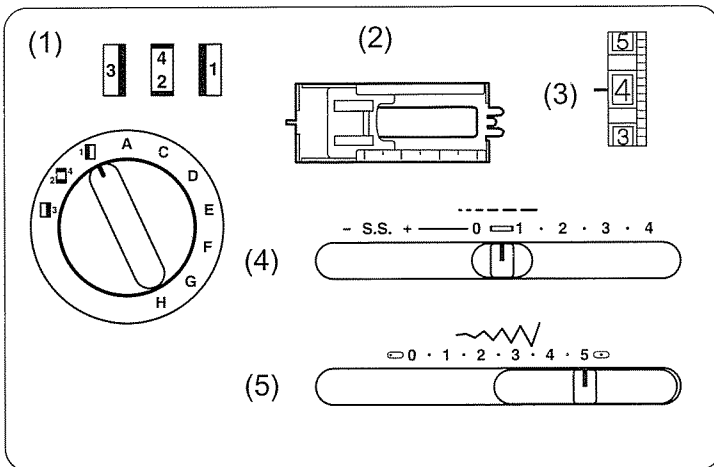

- (1) Steekkeuze
- (2) Voet
- (3) Bovendraadspanning
- (4) Steeklengte
- (5) Steekbreedte

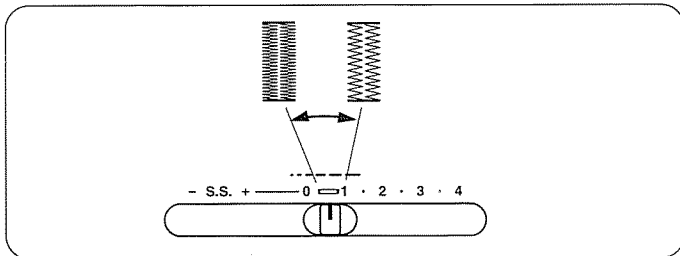
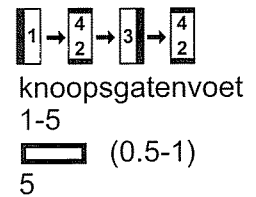

## De dichtheid van de knoopsgatsteek afstellen.

Stel de steeklengteschuif in tussen 0,5 en 1,0 om de dichtheid van de knoopsgatsteek af te stellen.

- [1] Teken de lengte van het knoopsgat op de stof af.  
Plaats de stof onder het voet je met de knoopsgatmarkering naar u toe.
- [2] Breng de schuif (A) naar u toe, zodat de bovenste markering (C) op de schuif bij de beginmarkering (B) komt. Breng de markering op het voetje in een lijn met de bovenste markering op de stof. Laat het persvoetje zakken.

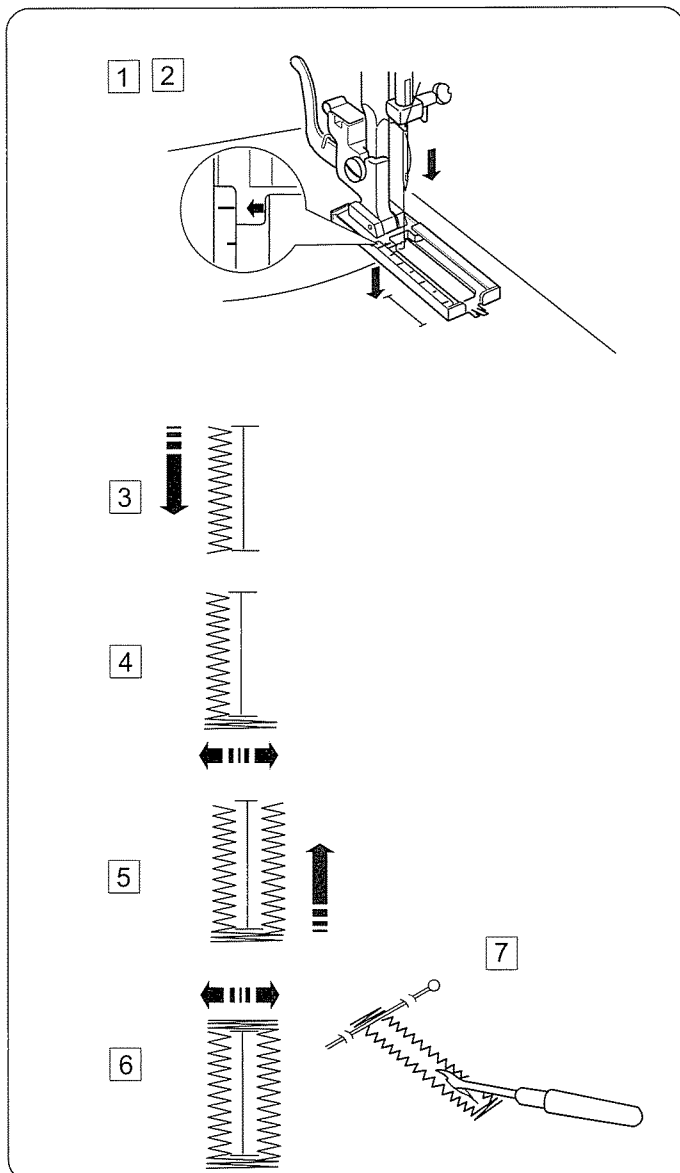

**Opmerking:** De markering op de schuif is in centimeters aangegeven.

- [3] Zet het patroonkeuzewieltje op "1".  
Naai vooruit tot u de voorste markering van uw knoopsgat bereikt.  
Stop met naaien als u een linkse steek heeft gedaan.
- [4] Zet het patroonkeuzewieltje op "4".  
Naai 5 steken. Stop met naaien als u een rechtse steek heeft gedaan.
- [5] Zet het patroonkeuzewieltje op "3".  
Naai tot u de achterste markering van het knoopsgat bereikt.  
Stop met naaien als u een rechtse steek heeft gedaan.
- [6] Zet het patroonkeuzewieltje op "4".  
Naai een paar afhechtsteken en breng de naald omhoog.  
Zet de steeklengteschuif op "0" en het patroonkeuzewieltje op vooruit naaien.  
Naai een paar overlocksteken.
- [7] Haal de stof van de machine en knip de draad af. Steek een speld in de afhechtsteek. Snij de opening met een tornmesje los. Wees voorzichtig dat de steken niet doorgeknippt worden.

## Couture des Boutonnères

- (1) Sélecteur de point
- (2) Pied-de-biche
- (3) Tension du fil
- (4) Longueur de point
- (5) Largeur de point

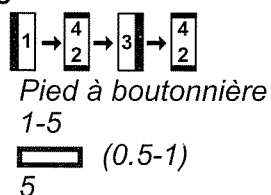

## Knopfloch Nähen

- (1) Stichprogramm
- (2) Fuß
- (3) Oberfadenspannung
- (4) Stichlänge
- (5) Stichbreite

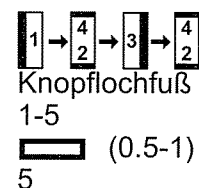

### Pour régler la densité des points de boutonnière

Régler le curseur de longueur de point entre 0,5 et 1,0 afin d'ajuster la densité des points de boutonnière.

- [1] Marquez soigneusement la longueur de la boutonnière sur le tissu.  
Placez le tissu sous le pied, l'avant de la marque de la boutonnière étant orienté vers vous.
  - [2] Déplacez le curseur (A) vers vous de manière à ce que la marque supérieure (C) indiquée sur le curseur corresponde à la marque de départ (B).  
Alignez les marques du pied avec la marque supérieure sur le tissu.  
Abaissez le pied-de-biche.
- Nota :** Les marques sur le curseur sont gravées en centimètres.
- [3] Réglez le cadran sélecteur de motif sur "1".  
Cousez vers l'avant jusqu'à la marque avant de la boutonnière.  
Arrêtez de coudre sur un point gauche.
  - [4] Réglez le cadran sélecteur de motif sur "2".  
Cousez 5 points. Arrêtez de coudre sur un point droit.
  - [5] Réglez le cadran sélecteur de motif sur "3".  
Cousez jusqu'à la marque arrière de la boutonnière.  
Arrêtez de coudre sur un point droit.
  - [6] Réglez le cadran sélecteur de motif sur "2".  
Cousez quelques points de surfilage, puis relevez l'aiguille du tissu.  
Régler la commande de longueur de point sur "0" et le cadran sélecteur de motif sur une couture droite.  
Cousez quelques points d'arrêt
  - [7] Retirez le tissu de la machine et coupez le fil.  
Introduisez une aiguille dans le surfilage, puis coupez l'ouverture avec un découpeur.  
Attention à ne pas couper les points.

### Einstellen der Stichdichte beim Knopflochnähen

Stellen Sie zum Knopflochnähen die Stichlänge im Bereich zwischen 0,5 und 1,0 ein.

- [1] Zeichnen Sie die Länge des Knopflochs sorgfältig auf dem Stoff an.  
Legen Sie den Stoff so unter den Fuß, dass die Knopflochzeichnung zu Ihnen zeigt.
- [2] Ziehen Sie die Knopflochschiene (A) zu sich, so dass die obere Markierung (C) an der Schiene mit der Anfangsmarkierung (B) übereinstimmt.  
Richten Sie dann die Markierungen am Nähfuß auf die obere Markierung am Stoff aus.  
Senken Sie den Nähfuß ab.

**Hinweis:** Die Markierungen an der Knopflochschiene sind in Zentimetern angelegt.

- [3] Stellen Sie den Stichwähler auf "1".  
Nähen Sie vorwärts bis zur vorderen Markierung des Knopflochs.  
Beenden Sie diese Naht mit einem Linksstich.
- [4] Stellen Sie den Stichwähler auf "2".  
Nähen Sie 5 Stiche. Enden Sie mit einem Rechtsstich.
- [5] Stellen Sie den Stichwähler auf "3".  
Nähen Sie bis zur hinteren Markierung des Knopflochs.  
Beenden Sie diese Naht mit einem Rechtsstich.
- [6] Stellen Sie den Stichwähler auf "2".  
Nähen Sie einige Riegelstiche, und heben Sie die Nadel aus dem Stoff.  
Stellen Sie die Stichlänge auf "0" und den Stichwähler auf Gerade Naht ein.  
Nähen Sie einige Steppstiche.
- [7] Nehmen Sie den Stoff aus der Maschine, und schneiden Sie den Nähfaden ab. Stecken Sie eine Nadel durch den Riegel.  
Öffnen Sie das Knopfloch nun mit einem Trennmesser.  
Achten Sie darauf, dass der Faden nicht verletzt wird.

## Ritssluiting inzetten

- |                        |                  |
|------------------------|------------------|
| (1) Steekkeuze         | A                |
| (2) Voet               | Ritssluitingvoet |
| (3) Bovendraadspanning | 3-6              |
| (4) Steeklengte        | 1.5-4            |
| (5) Steekbreedte       | 5                |

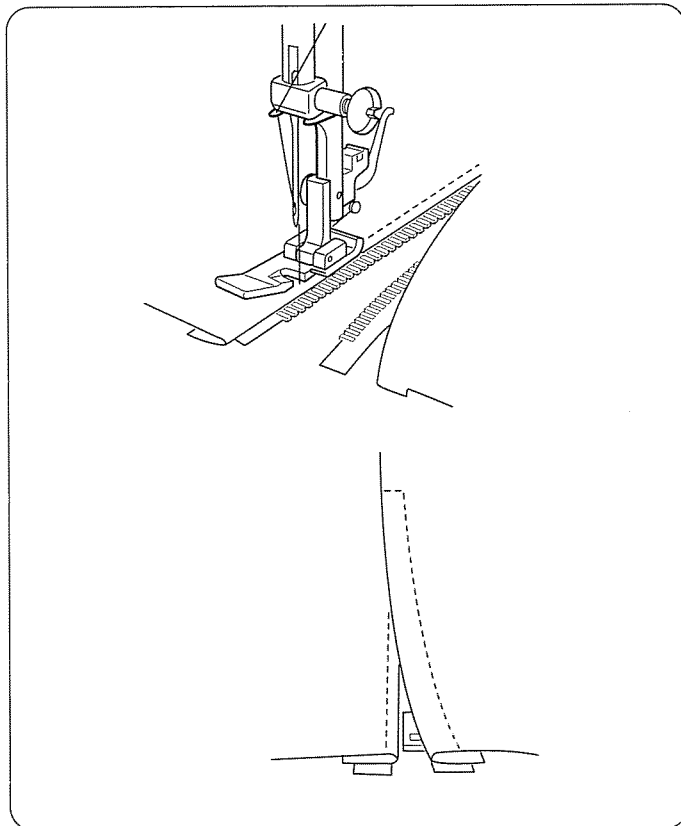
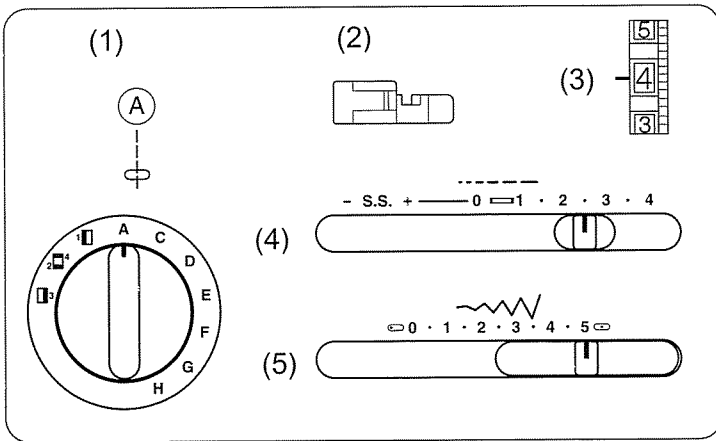

Speld of rij de ritssluiting in de stof en plaats dit onder de voet.  
 Leg de beide draden naar achteren en laat het voetje op de stof zakken.  
 Om de linkerzijde te naaien, laat u de rand van de voet langs de rits-tanden lopen.  
 Draai de stof en naai de rechterzijde van de rits op dezelfde manier vast.

## Application des fermetures-éclair

|                        |                         |
|------------------------|-------------------------|
| (1) Sélecteur de point | A                       |
| (2) Pied-de-biche      | Pied à fermeture-éclair |
| (3) Tension du fil     | 3-6                     |
| (4) Longueur de point  | 1.5-4                   |
| (5) Largeur de point   | 5                       |

*Épinglez ou bâtissez la fermeture-éclair sur le tissu et placez-le sous le pied-de-biche.*

*Mettez les fils vers l'arrière et abaissez le pied. Pour coudre le côté droit, guidez le coin du pied le long des dents de la fermeture-éclair et cousez à travers le vêtement et le ruban de la fermeture-éclair.*

*Tournez le tissu et cousez l'autre côté de la fermeture-éclair de la même manière que pour coudre le côté droit.*

## Reißverschluß einsetzen

|                       |                   |
|-----------------------|-------------------|
| (1) Stichprogramm     | A                 |
| (2) Fuß               | Reißverschlussfuß |
| (3) Oberfadenspannung | 3-6               |
| (4) Stichlänge        | 1.5-4             |
| (5) Stichbreite       | 5                 |

Stecken oder heften Sie den Reißverschluß auf den Stoff, und legen Sie beides unter den Nähfuß. Legen Sie die Fäden nach hinten, und senken Sie den Nähfuß ab.

Nähen Sie zuerst die linke Seite des Reißverschlusses fest. Führen Sie dazu die Kante des Nähfußes an den Reißverschlußzähnen entlang und nähen Sie dabei durch das Kleidungsstück und das Reißverschlußband.

Drehen Sie dann den Stoff um und nähen Sie die andere Seite des Reißverschlusses in der gleichen Weise wie zuvor fest.

## Blindzomen

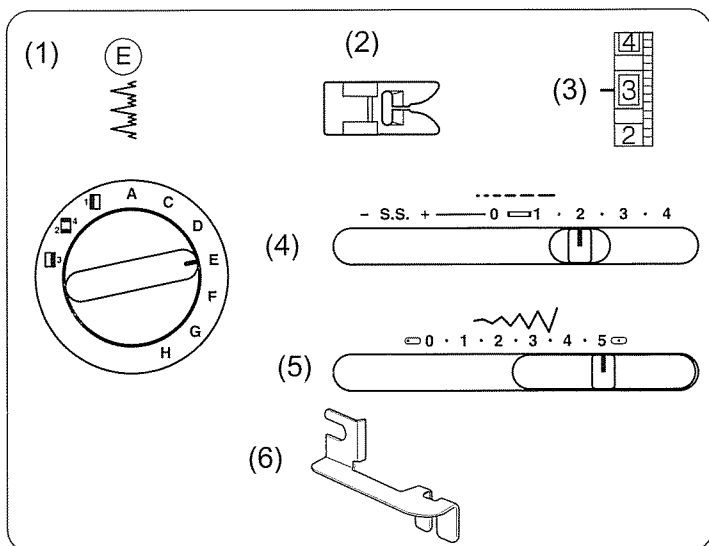

|                        |               |
|------------------------|---------------|
| (1) Steekkeuze         | E             |
| (2) Voet               | Blindzoomvoet |
| (3) Bovendraadspanning | 2-4           |
| (4) Steeklengte        | 1-3           |
| (5) Steekbreedte       | 5             |

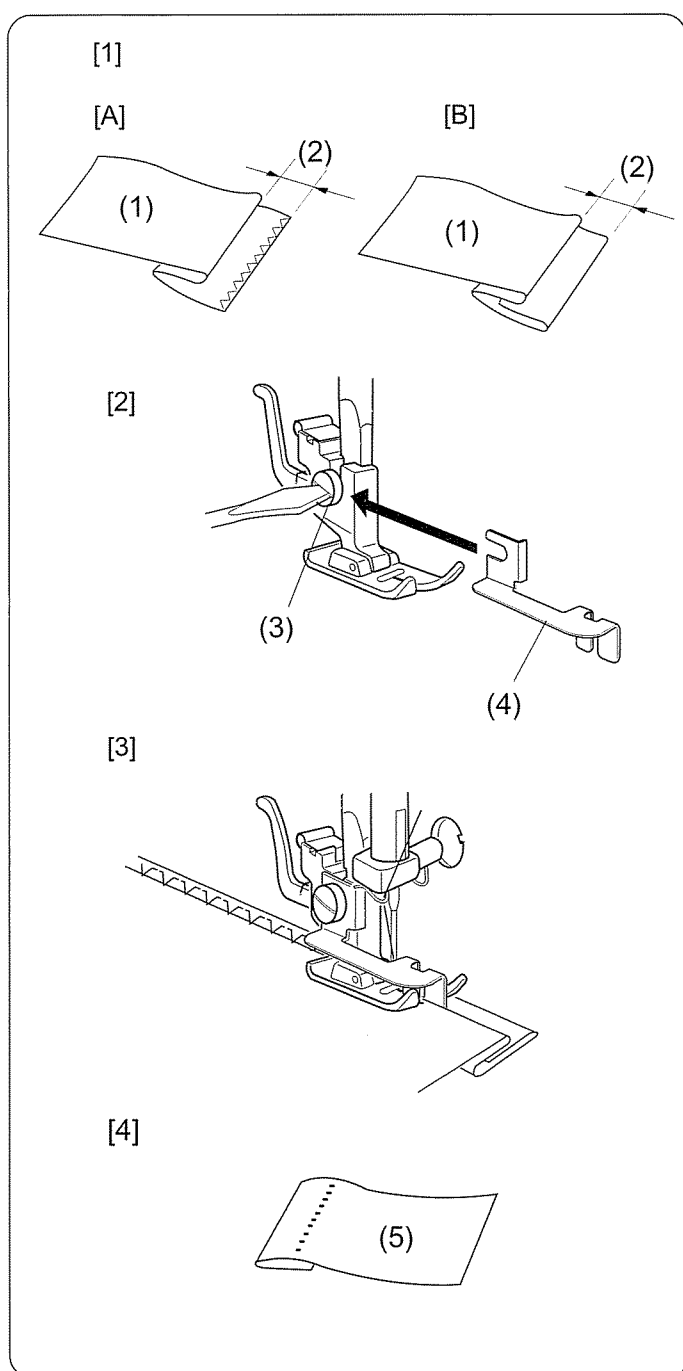

[1] Vouw de zoom en vouw hem zoals wordt vertoond terug met 0,4 tot 0,7 cm.

- (1) Goede kant van de stof
- (2) 0,4 tot 0,7 cm

[A] Zware stoffen (De onafgewerkte zijde dient met een overhandse steek te worden afgewerkt).

[B] Dunne of middelzware stoffen

[2] Laat het persvoetje zakken, draai vervolgens de schroef van de voethouder los en plaats de zoomgeleider tussen de schroef en de schacht van de voethouder.

[3] Draai de schroef aan en zorg dat de zijkant van de zoomgeleider tussen de tenen van het persvoetje komt te liggen.

- (3) Schroef
- (4) Zoomgeleider

Breng het persvoetje omhoog en plaats de stof onder het voetje zodat de gevouwen rand tegen de rand van de zoomgeleider rust.

Laat het voetje zakken, en stik dan langzaam zodat u een betere controle heeft en de naald de gevouwen rand net raakt wanneer hij volledig naar links gaat. Laat bij het naaien de gevouwen rand van de stof langs de rand van de stofgeleider lopen.

[4] Open de vouw.

- (5) Goede kant van de stof

\* Als de naald te ver links neerdaalt, zullen de steken op de goed kant van de stof te zien zijn.



## Point Invisible

- |                        |                                  |
|------------------------|----------------------------------|
| (1) Sélecteur de point | E                                |
| (2) Pied-de-biche      | Pied à ourlet au point invisible |
| (3) Tension du fil     | 2-4                              |
| (4) Longueur de point  | 1-3                              |
| (5) Largeur de point   | 5                                |

## Säumen mit Blindstichen

- |                       |              |
|-----------------------|--------------|
| (1) Stichprogramm     | E            |
| (2) Fuß               | Blindsaumfuß |
| (3) Oberfadenspannung | 2-4          |
| (4) Stichlänge        | 1-3          |
| (5) Stichbreite       | 5            |

[1] *Pliez l'ourlet et repliez-la sur un rentré de couture de 0,4 à 0,7 cm comme illustré.*

- (1) Endroit du tissu  
(2) De 0,4 à 0,7 cm

(A) Tissus épais  
(Il faut surfiler le bord non cousu).  
(B) Tissus fins ou moyens

[2] *Abaissez le pied-de-biche, puis desserrez la vis de support du pied-de-biche afin de placer le guide à ourlet entre la vis et la tige du support du pied-de-biche.*

[3] *Serrez la vis en veillant à ce que la paroi du guide à ourlet soit placée entre les branches du pied-de-biche.*

- (3) Vis  
(4) Guide à ourlet

*Relevez le pied-de-biche et placez le tissu sous le pied afin que le bord plié soit plaqué contre la paroi du guide à ourlet.*

*Abaissez le pied-de-biche, puis piquez lentement afin de bien garder le contrôle et que l'aiguille perce juste le bord plié quand il passe du côté extrême gauche. Cousez en guidant le bord plié le long de la paroi du guide à ourlet.*

[4] *Ouvrez le pli à plat.*

- (5) Endroit du tissu

\* *Si l'aiguille descend très à gauche, les points apparaîtront sur l'endroit du tissu.*

[1] Falten Sie den Saum, und legen Sie ihn wie in der Abbildung gezeigt so zurück, dass eine 0,4 bis 0,7 cm breite Zugabe entsteht.

- (1) Rechte Stoffseite  
(2) 0,4 bis 0,7 cm (1/4")

{A} Schwere Stoffe  
(Die offene Kante sollte eingeschlagen sein.)

{B} Feine und mittelschwere Stoffe

[2] Senken Sie den Nähfuß ab, lösen Sie die Schraube am Nähfußhalter, und schieben Sie die Saumführung zwischen die Schraube und den Schaft des Nähfußhalters ein.

[3] Ziehen Sie die Schraube wieder an. Die Schiene der Saumführung muss zwischen den Zehen des Nähfußes sitzen.

- (3) Schraube  
(4) Saumführung

Heben Sie den Nähfuß an, und legen Sie den Stoff so unter den Nähfuß, dass die gefaltete Kante entlang der Saumführungsschiene verläuft.

Senken Sie den Fuß, und nähen Sie langsam. Die Nadel soll beim Linksstich gerade die gefaltete Kante erfassen. Führen Sie die gefaltete Kante beim Nähen weiter entlang der Saumführung.

[4] Legen Sie die Falte auseinander.

- (5) Rechte Stoffseite

\* Wenn die Nadel zu weit links in die Saumfalte sticht, sind die Stiche später auf der rechten Stoffseite zu sehen.

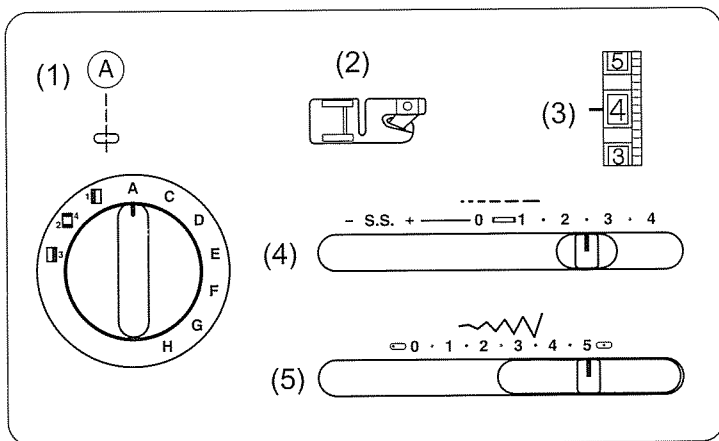

## Rolzomen

|     |                    |          |
|-----|--------------------|----------|
| (1) | Steekkeuze         | A        |
| (2) | Voet               | Zoomvoet |
| (3) | Bovendraadspanning | 2-6      |
| (4) | Steeklengte        | 1.5-4    |
| (5) | Steekbreedte       | 5        |

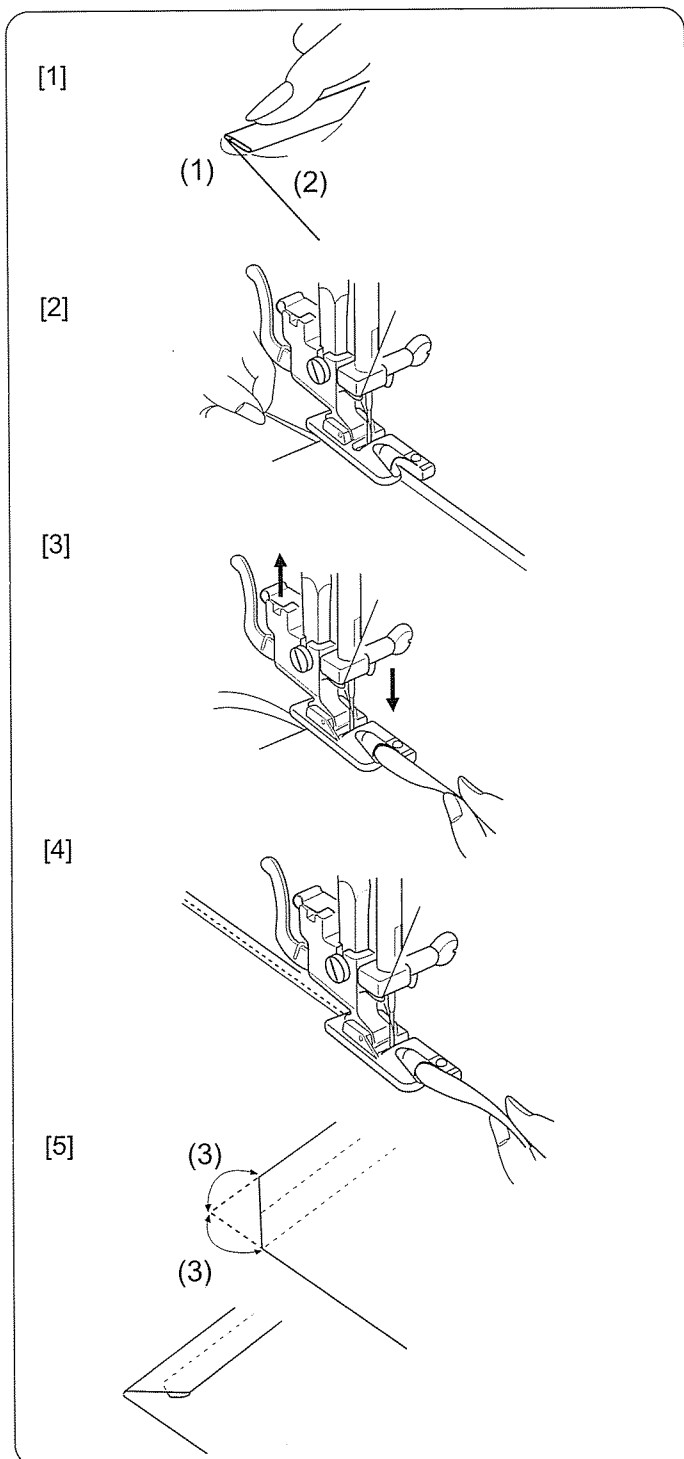

[1] Vouw de stof dubbel over een lengte van 8 cm en een breedte van 0,25 cm

- (1) 0.25 cm
- (2) 8 cm

[2] Plaats de naald in de stof bij het begin van de zoom en laat het voetje op de stof zakken. Naai 3 of 4 steken en houd daarbij de onder- en bovendraad vast

[3] Laat de naald in de stof en zet het voetje omhoog. Plaats nu de gevouwen zoom in de zoomvoet

[4] Laat het voetje met de stof zakken. Licht de te naaien zoom iets op en naai langzaam verder. De stof wordt automatisch omgezoomd door de voet.

[5] Knip ongeveer 0.7cm van de hoek van de stof af, om bij het vierkant zomen geen dikke prop te krijgen.

- (3) 0.7 cm

## Ourlet Roulé

|                        |               |
|------------------------|---------------|
| (1) Sélecteur de point | A             |
| (2) Pied-de-biche      | Pied à ourlet |
| (3) Tension du fil     | 2-6           |
| (4) Longueur de point  | 1.5-4         |
| (5) Largeur de point   | 5             |

[1] *Faites un pli double de 0.25 cm (1/8 pouce) environ 8 cm (3 pouces) en longueur.*

- (1) 0.25 cm (1/8 pouce)
- (2) 8 cm ( 3 pouce)

[2] *Abaissez l'aiguille dans le tissu au point de départ, puis abaissez le pied ourleur. Cousez 3 ou 4 points pendant que vous tenez les fils de l'aiguille et de la canette.*

[3] *Abaissez l'aiguille dans le tissu et levez le pied ourleur. Guidez la portion pliée du tissu dans l'enrouleur du pied*

[4] *Abaissez le pied ourleur, puis cousez en levant le bord du tissu pour effectuer un entraînement uni et égal.*

[5] *Taillez 0.7 cm (1/4 pouce) des coins de la façon illustrée, pour réduire le volume.*

- (3) 0.7 cm (1/4")

## Rollsaum

|                       |         |
|-----------------------|---------|
| (1) Stichprogramm     | A       |
| (2) Fuß               | Saumfuß |
| (3) Oberfadenspannung | 2-6     |
| (4) Stichlänge        | 1.5-4   |
| (5) Stichbreite       | 5       |

[1] *Schlagen Sie die Stoffkante auf einer Länge von etwa 8 cm in 0,25 cm Breite doppelt um.*

- (1) 0.25 cm
- (2) 8 cm

[2] *Lassen Sie die Nadel an der Stelle in den Stoff einstechen, wo die Naht beginnen soll, und senken Sie dann den Saumnähfuß ab. Nähen Sie 3 oder 4 Stiche, und halten Sie dabei Ober-und Unterfaden fest.*

[3] *Lassen Sie die Nadel in den Stoff einstechen, und heben Sie dann den Saumfuß an. Legen Sie den umgeschlagenen Teil des Stoffes in die zum weiteren Umschlagen speziell geformte Öffnung des Saumfußes.*

[4] *Senken Sie den Saumfuß wieder ab, und nähen Sie den Saum, indem Sie die Stoffkante mit der Hand etwas hochhalten, damit sie leicht und gleichmäßig durchläuft.*

[5] *Schneiden Sie an den Ecken etwa 0,7 cm ab, wie im Bild gezeigt, damit sie nicht zu dick werden.*

- (3) 0.7 cm

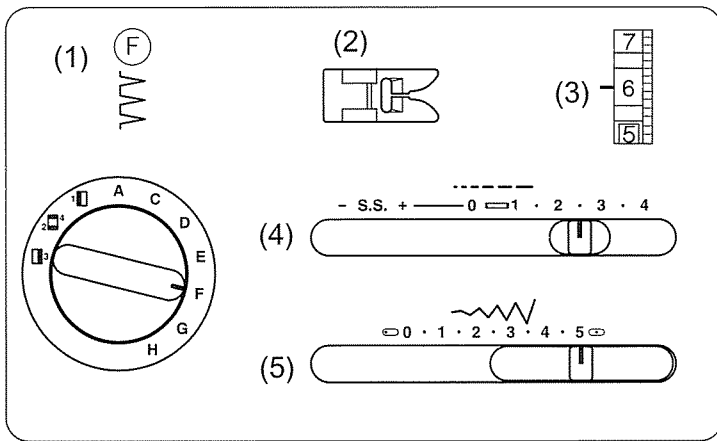

## DECORATIEVE STEKEN

### Schulpzomen

- |                        |            |
|------------------------|------------|
| (1) Steekkeuze         | F          |
| (2) Voet               | Zigzagvoet |
| (3) Bovendraadspanning | 6-8        |
| (4) Steeklengte        | 2-3        |
| (5) Steekbreedte       | 5          |

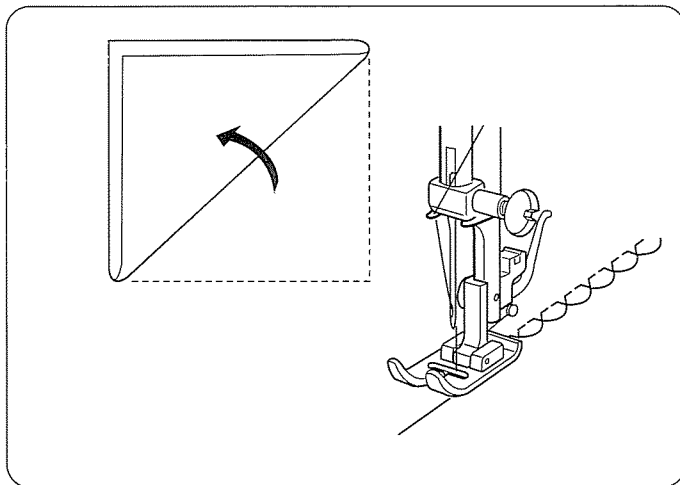

Plaats de schuin op de draad gevouwen zoom langs de zijkant van de voet en laat de breedste zigzagsteek net buiten de stofrand komen. Door de spanning op het garen ontstaat de schulpzoom.

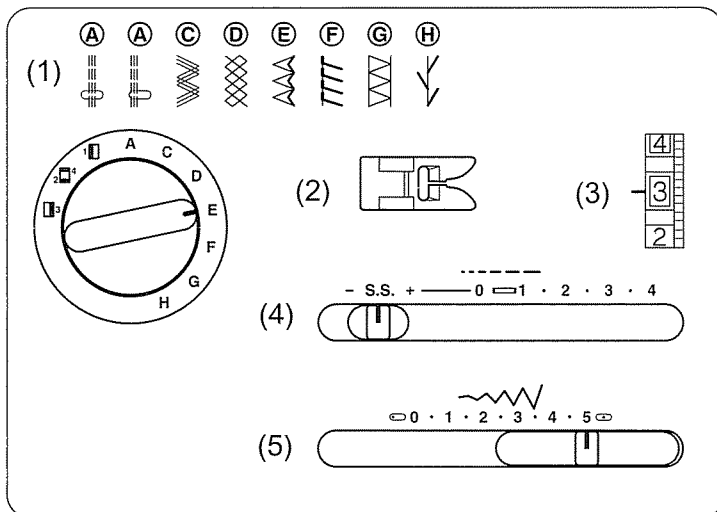

### Stretchsteken

- |                        |            |
|------------------------|------------|
| (1) Steekkeuze         | A-H        |
| (2) Voet               | Zigzagvoet |
| (3) Bovendraadspanning | 1-4        |
| (4) Steeklengte        | S.S        |
| (5) Steekbreedte       | 5          |

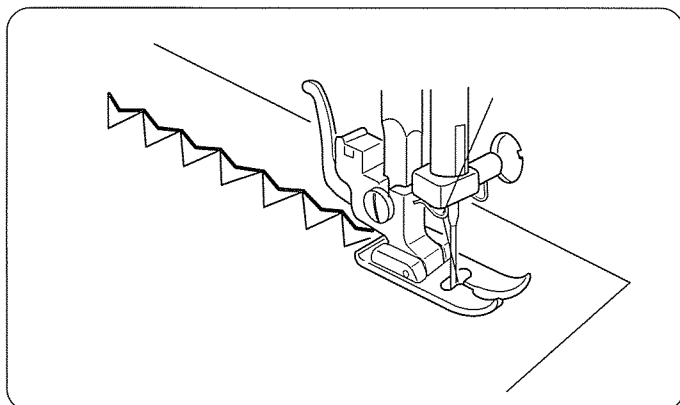

Wanneer de bovengenoemde stretchsteken geen goede steek vorming tonen, hetgeen afhankelijk is van de soort en dikte van de stof die u naait, kunt u de steekbalans bijstellen met de steeklengteknop.

Als de steken te dicht zijn: draai de knop naar " + ".  
Als de steken te open zijn: draai de knop naar " - "  
(Zie blz. 24.)

## POINTS DÉCORATIFS

### Bouillonés

|                        |               |
|------------------------|---------------|
| (1) Sélecteur de point | F             |
| (2) Pied-de-biche      | Pied à zigzag |
| (3) Tension du fil     | 6-8           |
| (4) Longueur de point  | 2-3           |
| (5) Largeur de point   | 5             |

Placez la bordure pliée le long de la tige du pied.  
L'aiguille devrait tomber sur le coin du tissu à droite  
formant un ourlet.

## ZIERSTICHE

### Muschelsaum

|                       |               |
|-----------------------|---------------|
| (1) Stichprogramm     | F             |
| (2) Fuß               | Zick-Zack-Fuß |
| (3) Oberfadenspannung | 6-8           |
| (4) Stichlänge        | 2-3           |
| (5) Stichbreite       | 5             |

Legen Sie die umgeschlagene Stoffkante entlang  
dem Schlitz des Nähfußes. Die Nadel sollte dann  
rechts über die Stoffkante hinaus gehen, wobei  
ein Ziersaum entsteht.

### Motifs à Points Extensibles

|                        |               |
|------------------------|---------------|
| (1) Sélecteur de point | A-H           |
| (2) Pied-de-biche      | Pied à zigzag |
| (3) Tension du fil     | 1-4           |
| (4) Longueur de point  | S.S.          |
| (5) Largeur de point   | 5             |

Quand les points en marche arrière ne sont pas  
équilibrés selon le tissu utilisé, corrigez en tournant  
le cadran de la longueur du point de façon  
suivante.'

Quand les motifs sont trop serrés, corrigez-les en  
tournant le cadran vers „+».

Quand les motifs sont trop lâches, corrigez-les en  
tournant le cadran vers „-“.

(Voir Page 25.)

### Stretchstichmuster

|                       |               |
|-----------------------|---------------|
| (1) Stichprogramm     | A-H           |
| (2) Fuß               | Zick-Zack-Fuß |
| (3) Oberfadenspannung | 1-4           |
| (4) Stichlänge        | S.S           |
| (5) Stichbreite       | 5             |

Falls der Vorwärts- und der Rückwärtstransport  
bei bestimmten Stoffarten nicht miteinander  
harmonieren, so gleichen Sie dies durch Verstellen  
der Stichlängen-Einstellscheibe wie folgt aus:  
Wenn das Stichmuster zusammengedrückt ist,  
drehen Sie die Scheibe in Richtung „+“  
Wenn das Stichmuster auseinandergezogen ist,  
drehen Sie die Scheibe in Richtung „-“. (Siehe  
auch Seite 25).

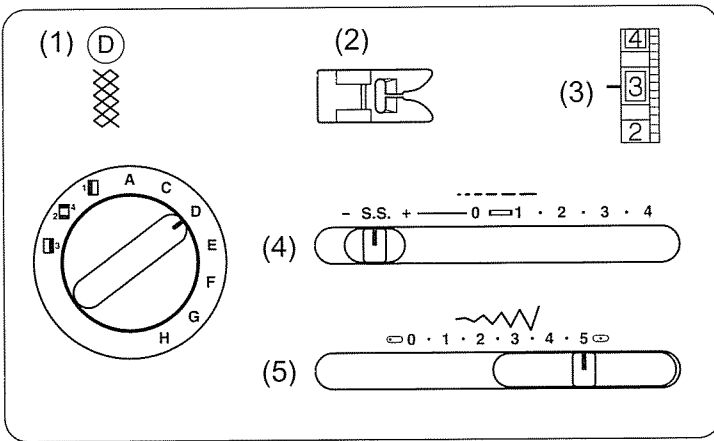

### Smocksteek

- |                        |            |
|------------------------|------------|
| (1) Steekkeuze         | D          |
| (2) Voet               | Zigzagvoet |
| (3) Bovendraadspanning | 1-4        |
| (4) Steeklengte        | S.S        |
| (5) Steekbreedte       | 5          |

Met de steeklengte op "4" naait u enkele rechte steken op circa 1 cm afstand van elkaar op de stof, waar u de smocksteek wilt naaien.

Let op: zet de bovenspanning losser om het rimpelen en aantrekken van het garen te vergemakkelijken.

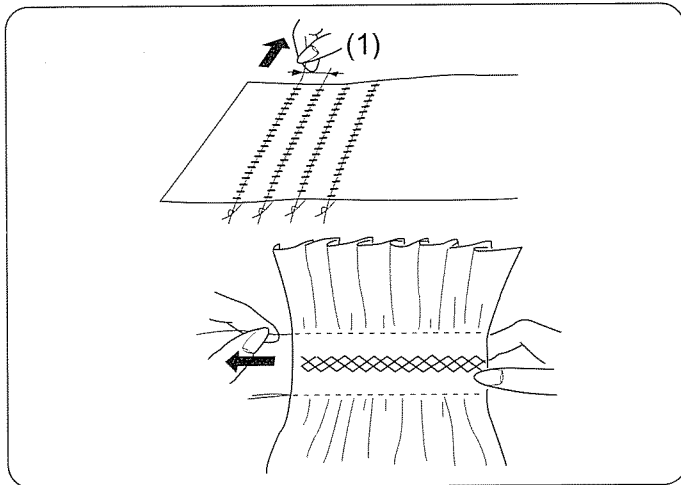

Knoop de draadeindjes vast aan het einde van de zoom en trek daarna de draden aan de andere zijde aan en verdeel de plooiën gelijkmatig.

Verknoop ook deze draadeinden. Naai daarna de decoratieve smocksteek over de geplooidde stof. Verwijder daarna de draden van de rechte rijsteken.

(1) 1 cm

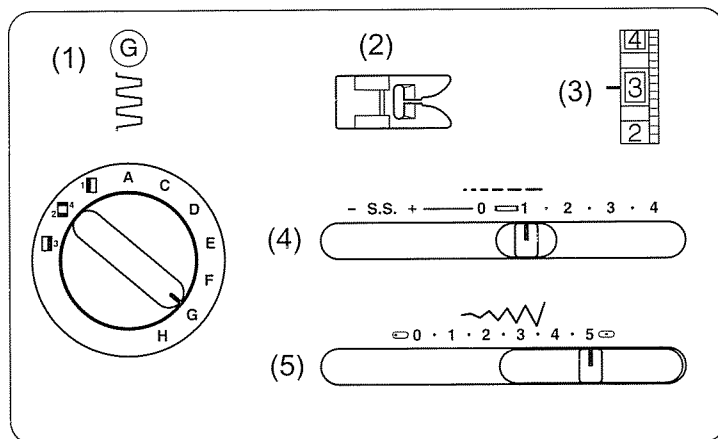

### Griekse steek

- |                        |            |
|------------------------|------------|
| (1) Steekkeuze         | G          |
| (2) Voet               | Zigzagvoet |
| (3) Bovendraadspanning | 1-4        |
| (4) Steeklengte        | 0.5-2      |
| (5) Steekbreedte       | 5          |

Gebruik deze steek om zware stoffen te naaien. Leg twee onafgewerkte randen over elkaar en gebruik deze steek om ze aan elkaar te naaien.

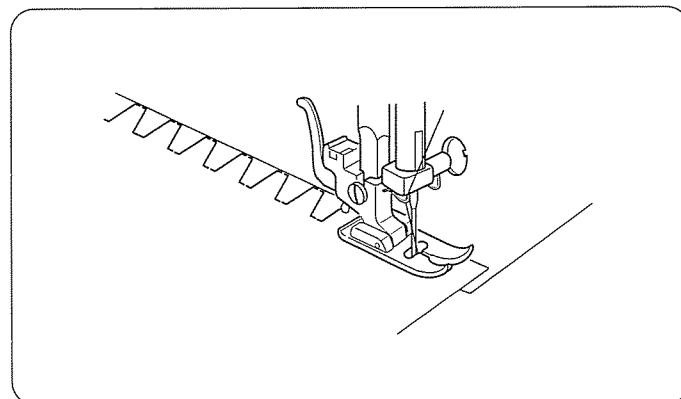

## Smocks

|                        |               |
|------------------------|---------------|
| (1) Sélecteur de point | D             |
| (2) Pied-de-biche      | Pied à zigzag |
| (3) Tension du fil     | 1-4           |
| (4) Longueur de point  | S.S           |
| (5) Largeur de point   | 5             |

Avec une longueur de point de "4", piquez d'abord des lignes espacées de 1 cm (3/8") sur la partie à garnir.

REMARQUE: Diminuez la tension du fil de dessus pour piquer les lignes de fronçage.

Nouez les fils d'un côté et tirez les fils de l'autre côté pour faire des fronces régulières. Nouez les fils. Piquez les smocks entre les lignes, puis en levez les fils de fronces.

(1) 1 cm (3/8")

## Kräuseln

|                       |               |
|-----------------------|---------------|
| (1) Stichprogramm     | D             |
| (2) Fuß               | Zick-Zack-Fuß |
| (3) Oberfadenspannung | 1-4           |
| (4) Stichlänge        | S.S.          |
| (5) Stichbreite       | 5             |

Stellen Sie die Stichlänge auf „4“ ein, und nähen Sie Geradstichnähte mit einem Abstand von 1 cm quer über die Fläche, die gekräuselt werden soll.

HINWEIS: Verringern Sie die Spannung des Oberfadens etwas, das Kräuseln wird dadurch erleichtert.

Verknöten Sie die Fadenenden an einer der Kanten. Ziehen Sie den Unterfaden ein, und verteilen Sie die Kräuselfalten gleichmäßig. Sichern Sie die Fadenenden an der anderen Kante. Nähen Sie nun die Ziernaht zwischen die Geradstichnähte und ziehen Sie deren Fäden am Schluß wieder heraus.

(1) 1 cm

## Piqûre en carré

|                        |               |
|------------------------|---------------|
| (1) Sélecteur de point | G             |
| (2) Pied-de-biche      | Pied à zigzag |
| (3) Tension du fil     | 1-4           |
| (4) Longueur de point  | 0.5-2         |
| (5) Largeur de point   | 5             |

Utilisez ce point pour assembler des tissus épais. Chevauchez les deux bords non cousus l'un sur l'autre et utilisez ce point pour les réunir.

## Kastenstich

|                       |               |
|-----------------------|---------------|
| (1) Stichprogramm     | G             |
| (2) Fuß               | Zick-Zack-Fuß |
| (3) Oberfadenspannung | 1-4           |
| (4) Stichlänge        | 0.5-2         |
| (5) Stichbreite       | 5             |

Dieser Stich eignet sich zum Zusammenfügen schwerer Ware. Überlappen Sie dazu die offenen Kanten zweier Stoffstücke, und legen Sie die Naht auf der Überlappung an.

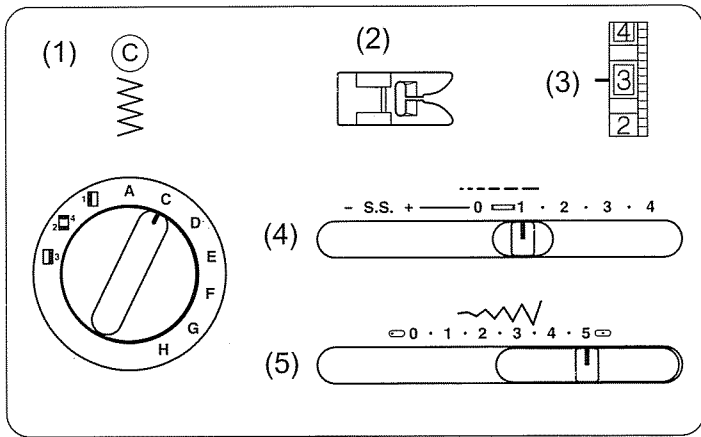

### Applicaties

|                        |            |
|------------------------|------------|
| (1) Steekkeuze         | C          |
| (2) Voet               | Zigzagvoet |
| (3) Bovendraadspanning | 1-4        |
| (4) Steeklengte        | 0.5-1      |
| (5) Steekbreedte       | 5          |

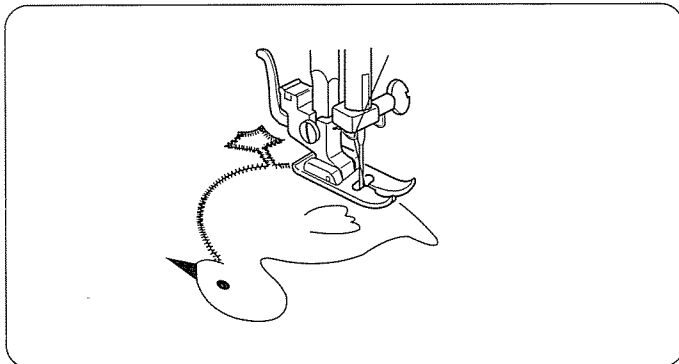

Plak of strijk de applicatie op de stof en naai langs de buitenrand, waarbij de naald aan de rechterzijde net naast de applicatie in de stof steekt. Als u van naairichting wilt veranderen, laat u de naald links in de stof staan en zet het voetje omhoog. Draai de stof waarbij u de naald als draaipunt gebruikt en ga verder met naaien.

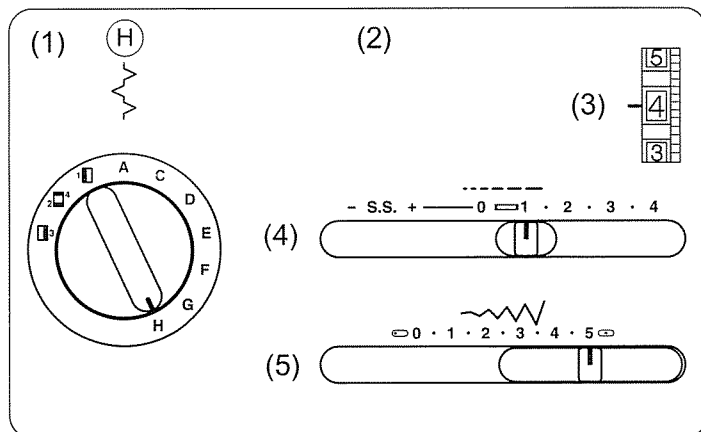

### Fagottingsteek

|                        |            |
|------------------------|------------|
| (1) Steekkeuze         | H          |
| (2) Voet               | Zigzagvoet |
| (3) Bovendraadspanning | 2-5        |
| (4) Steeklengte        | 1          |
| (5) Steekbreedte       | 5          |

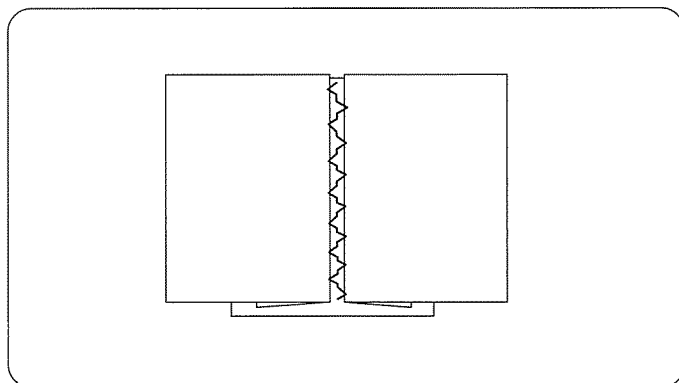

Vouw beide stofranden 1,5 cm naar binnen en pers ze. Speld de twee randen 0,3 cm van elkaar op een stuk papier. Naai langzaam en leidt de stof zo dat de naald de omgevouwen rand aan weerszijden raakt. Verwijder het papier wanneer dit klaar is.



## Appliqué

|                        |               |
|------------------------|---------------|
| (1) Sélecteur de point | C             |
| (2) Pied-de-biche      | Pied à zigzag |
| (3) Tension du fil     | 1-4           |
| (4) Longueur de point  | 0.5-1         |
| (5) Largeur de point   | 5             |

*Faufilez ou fondez avec un adhésif à repasser le tissu, l'appliqué sur le tissu. Cousez tout autour de l'appliqué en étant certain que l'aiguille tombe sur la lisière extérieur de l'appliqué. En cousant les coin, abaissez l'aiguille dans le tissu. Levez le pied de biche et pivotez le tissu vers la droite ou la gauche.*

## Applikationen

|                       |               |
|-----------------------|---------------|
| (1) Stichprogramm     | C             |
| (2) Fuß               | Zick-Zack-Fuß |
| (3) Oberfadenspannung | 1-4           |
| (4) Stichlänge        | 0.5-1         |
| (5) Stichbreite       | 5             |

Kleben oder bügeln Sie die Applikation auf den Stoff und nähen Sie entlang des Außenrandes, wobei die Naht an der rechten Seite direkt neben der Applikation in den Stoff sticht. Wenn Sie die Nährichtung ändern wollen, lassen Sie die Nadel links im Stoff stehen und heben Sie den Fuß an. Drehen Sie den Stoff, wobei Sie die Nadel als Drehpunkt benutzen, und nähen Sie dann weiter.

## Gansé large

|                        |               |
|------------------------|---------------|
| (1) Sélecteur de point | H             |
| (2) Pied-de-biche      | Pied à zigzag |
| (3) Tension du fil     | 2-5           |
| (4) Longueur de point  | 1             |
| (5) Largeur de point   | 5             |

*Repliez de 1,5 cm par-dessous chaque bord du tissu et repassez.  
Utilisez des épingles pour fixer les deux bords sur un morceau de papier, à 0,3 cm l'un de l'autre.  
Cousez lentement en guidant le tissu afin que l'aiguille prenne le bord plié de chaque côté.  
Une fois terminé, retirez le morceau de papier de support.*

## Ajourstich

|                       |               |
|-----------------------|---------------|
| (1) Stichwahl         | H             |
| (2) Fuß               | Zick-Zack-Fuß |
| (3) Oberfadenspannung | 2-5           |
| (4) Stichlänge        | 1             |
| (5) Stichbreite       | 5             |

Falten Sie jede Stoffkante 1,5 cm unter, und bügeln Sie die Falte. Heften Sie beide Kanten im Abstand von 0,3 cm auf Papier. Nähen Sie langsam, und führen Sie den Stoff dabei so, dass die Nadel die gefalteten Kanten rechts und links greift. Entfernen Sie nach der Arbeit das Rückpapier.

## ONDERHOUD VAN UM MACHINE

### Demonteren en monteren van de grijper

**Opmerking:** Zet de machine via de aan-/uitschakelaar uit of haal de stekker uit het stopcontact.

#### Demonteren van de grijper

Zet de naald in zijn hoogste stand en open het grijperdeksel. Pak de spoelhuls bij het klepje en neem deze uit de machine. Draai de klemmen naar links en rechts en neem de grijperbaandekring uit de machine. Pak nu de grijper eruit.

\* Maak de grijperbeker goed schoon met een kwastje en een droge doek.

- (1) Spoelhuls
- (2) Grijperbaandekringhouder
- (3) Grijperbaandekring
- (4) Grijper
- (5) Grijperbaan

#### Monteren van de grijper

Houd de grijper aan het asje vast en plaats deze tegenover de drijver in de grijperbaan. Samen vormen zij een cirkel. Plaats de grijperbaandekring terug in de grijperbeker, met het pennetje naar onderen. Het pennetje past precies in de uitsparing van de grijperbeker.

Draai de twee klemmen weer terug om de ring te bevestigen. Plaats de spoelhuls in de machine.

Let op: Ook op het loopvlak van de grijper kunt u een drupje olie geven.

- (6) Pen
- (7) Kerf

### Schoonmaken van de transporteur

Verwijder de naald en het voetje. Schroef de naaldplaat van de machine.

Met een kwastje maakt u de transporteur goed schoon. Schroef daarna de naaldplaat weer op de machine.

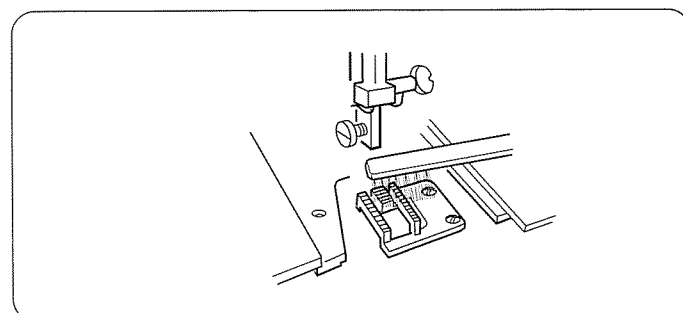
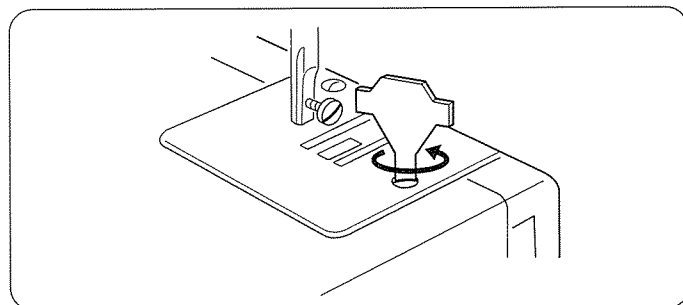
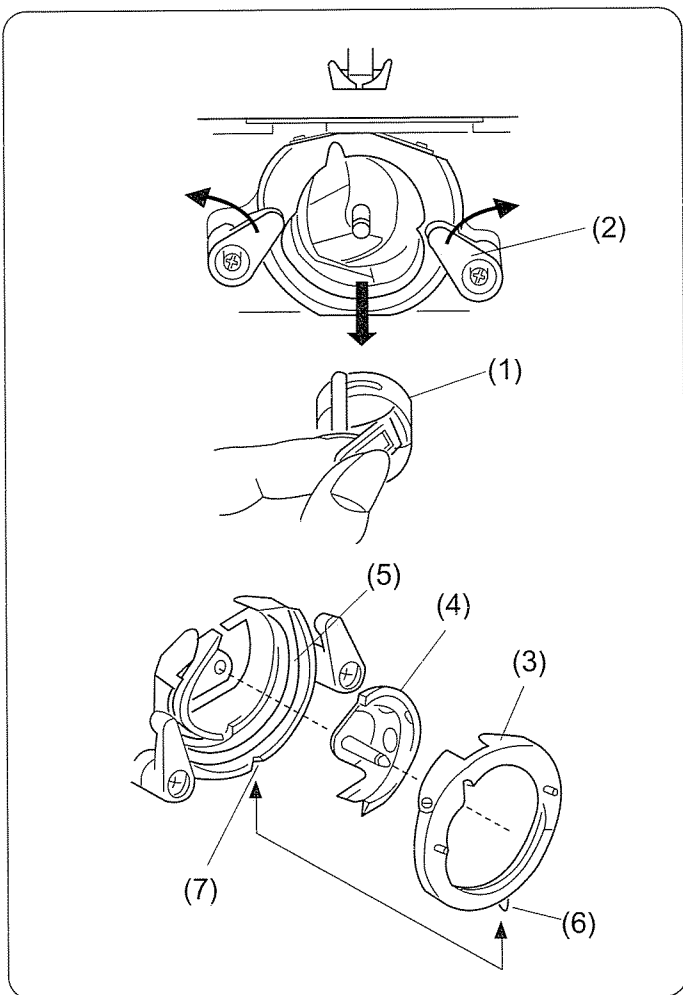

## ENTRETIEN DE VOTRE MACHINE

### Démontage et Remontage du Crochet de la Navette

**Nota :** Mettez le commutateur sur arrêt et/ou débranchez la prise de la machine.

#### Pour démonter le crochet de la navette:

*Tourner le volant vers soi pour faire remonter complètement la barre d'aiguille et ouvrir le capot du crochet. Retirer le boîtier de canette par son loquet. Ouvrir les loquets de blocage de l'anneau de la cage de la navette vers l'extérieur et retirer l'anneau de la cage de la navette. Ôter le crochet.*

\* Nettoyez le crochet de la navette avec une brosse et un linge doux.

- (1) Boîtier de canette
- (2) Support de bague de la cage à crochet
- (3) Anneau de la cage du crochet
- (4) Crochet
- (5) Cage du crochet

#### Pour remonter le crochet de la navette:

*Tenir le crochet de la navette par l'axe centrale et la remettre doucement en place, de façon à ce qu'elle forme un cercle parfait avec le chasse-navette. Remettre en place l'anneau de retenue, la surface polie tournée vers l'extérieur, en s'assurant que l'ergot du bas, s'adapte dans l'encoche du support. Bloquer l'anneau de retenue en remettant les leviers en place. Remettre en place la canette et le boîtier.*

- (6) Goupille
- (7) Encoche

### Nettoyage des Griffes d'entraînement

*Enlever le pied-de-biche et l'aiguille. Desserrer les vis de la plaque à aiguille avec un tournevis et enlever la plaque.*

*Nettoyer avec une brosse pour débarrasser les griffes de la poussière et des débris de fil. Remonter la plaque à aiguille.*

## PFLEGE DER MASCHINE

### Herausnehmen und Zusammensetzen des Greifers

**Hinweis:** Schalten Sie den Hauptschalter aus, und/oder ziehen Sie den Netzstecker.

#### Auseinandernehmendes Greifers:

Bringen Sie die Nadel in ihre höchste Stellung, und öffnen Sie dann die Greiferabdeckung. Öffnen Sie den Riegel der Spulenkapsel, und nehmen Sie die Kapsel aus der Maschine.

Drücken Sie die Halter des Greiferrings nach außen, und nehmen Sie den Greiferring heraus. Nehmen Sie den Greifer heraus.

\* Reinigen Sie den Greifer und die Greiferbahn mit einer Bürste und einem weichen, trockenen Tuch.

- (1) Spulenkapsel
- (2) Halter des Greiferrings
- (3) Greiferring
- (4) Greifer
- (5) Greiferbahn

#### Zusammensetzendes Greifers:

Fassen Sie den Greifer an seinem Mittelstift, und setzen sie ihn vorsichtig wieder so in die Greiferbahn ein, da zusammen mit dem Greiferantriebs- teil ein vollständiger Kreis gebildet wird.

Setzen Sie den Greiferring ein, und achten Sie dabei darauf, daß sein unterer Stift in die Kerbe zu sitzen kommt.

Verriegeln Sie den Greiferring, indem Sie seine Halter zurück in die ursprüngliche Lage drehen. Setzen Sie zum Schluß die Spulenkapsel ein.

- (6) Stift
- (7) Kerbe

#### Reinigen des Transporteurs

Entfernen Sie die Nadel und den Nähfuß. Drehen Sie die Befestigungsschrauben der Stichplatte heraus, und entfernen Sie die Stichplatte.

Entfernen Sie mit einer Bürste Staub und Flusen, die sich zwischen den Zähnen des Transporteurs festgesetzt haben.

Befestigen Sie dann die Stichplatte wieder.

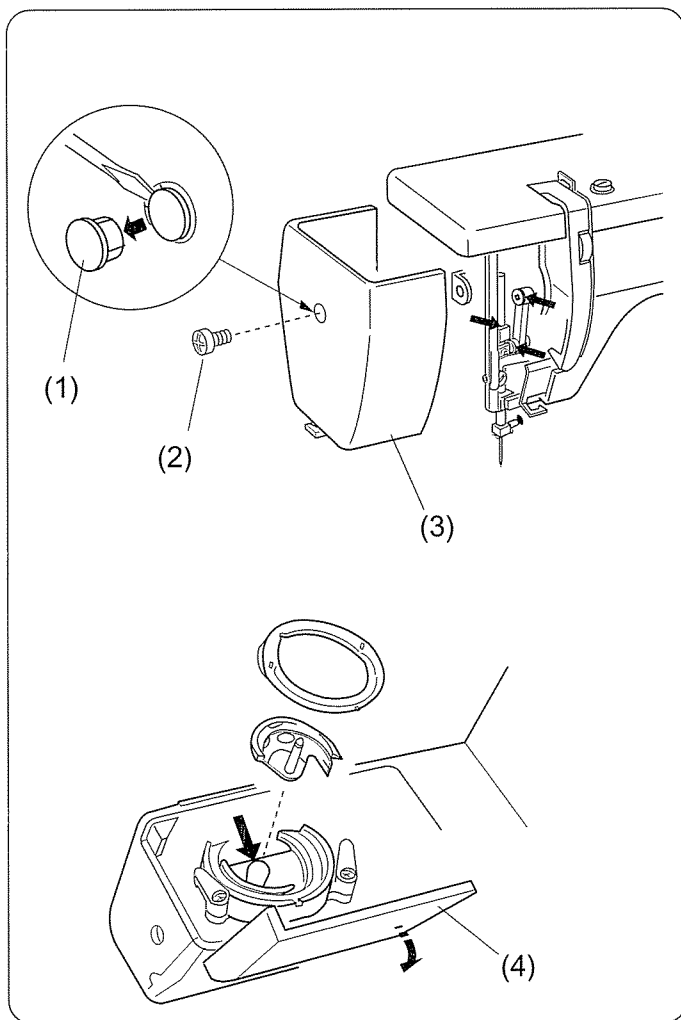

## De machine smeren

**Opmerking:** Voordat de machine wordt gesmeerd dienen de smeerpunten te worden schoongeveegd.  
Zet de machine via de aan-/uitschakelaar uit wanneer hij gesmeerd moet worden.

Smeer de punten, zoals wordt vertoond, tenminste een keer per jaar.

Gebruik een goede kwaliteit machineolie.

Een of twee druppels olie is voldoende.

Verwijder het teveel aan olie, anders kan dit de stof besmeuren.

Als de machine geruime tijd niet is gebruikt smeet hem dan voordat u gaat naaien.

## Smeer achter de frontkap

Verwijder de schroefdop, schroef en frontkap. Smeer het punt aangegeven in de tekening.

(1) Schroefdop

(2) Schroef

(3) Frontkap

## Smeer het spoelhuis en omgeving

Open het grijperdeksel door het gewelfde deel aan de linker kant van het deksel naar beneden te trekken.

Smeer het punt aangegeven in de tekening.

(4) Grijperdeksel.

### **Pour graisser la machine**

**Nota :** Avant de mettre de l'huile, essuyez les points de graissage.  
Mettez le commutateur sur arrêt pendant le graissage de la machine.

Mettez de l'huile au moins une fois par an dans les points indiqués.

Utilisez de l'huile à machine à coudre de bonne qualité.

Une ou deux gouttes d'huile suffiront.

Retirez tout excédent d'huile, sinon cela risque de tacher le tissu.

Si la machine reste inutilisée pendant une période prolongée, il faut remettre de l'huile avant de coudre.

### **Huile derrière la plaque frontale**

Retirez le capuchon, la vis et la plaque frontale.

Mettez de l'huile dans le point indiqué sur le schéma.

- (1) Capuchon
- (2) Vis
- (3) Plaque frontale

### **Huiler la zone du crochet de navette**

Pour ouvrir le couvercle à crochet, tirez vers le bas la partie bombée du côté gauche du couvercle.

Mettez de l'huile dans le point indiqué sur le schéma.

- (4) Couvercle à crochet

### **Ölen der Maschine**

**Hinweis:** Reiben Sie vor dem Ölauftrag alle zu ölenden Stellen mit einem Tuch ab.  
Schalten Sie die Maschine zum Ölen aus.

Ölen Sie die Maschine mindestens einmal jährlich an den gezeigten Punkten.

Verwenden Sie dazu hochwertiges Nähmaschinenöl.

Ein oder zwei Tropfen Öl sind vollkommen ausreichend.

Wischen Sie überschüssiges Öl ab, damit es keine Flecken auf dem Stoff gibt.

Ölen Sie die Maschine vor Gebrauch, wenn sie längere Zeit nicht benutzt wurde.

### **Schmierstelle hinter dem Kopfdeckel**

Entfernen Sie die Kappe und die Schraube, und nehmen Sie den Kopfdeckel ab.

Geben Sie etwas Öl auf die in der Abbildung gezeigte Stelle.

- (1) Kappe
- (2) Schraube
- (3) Kopfdeckel

### **Schmierstelle im Greiferbereich**

Öffnen Sie die Greiferabdeckung. Dazu ist links an der Abdeckung ein Vorsprung vorgesehen.

Geben Sie etwas Öl auf die in der Abbildung gezeigte Stelle.

- (4) Greiferabdeckung

## STORINGKAART

| Probleem   | Oorzaak   | Zie bladzijde   |
|--|---|---|
| <b>De naalddraad breekt.</b>                       | <ol style="list-style-type: none"> <li>1. De naalddraad is niet goed ingeregen.</li> <li>2. De naalddraadspanning is te hoog.</li> <li>3. De naald is verbogen of heeft een stompe punt.</li> <li>4. De naald is verkeerd geplaatst.</li> <li>5. De genaaide stof niet naar achteren toe weggetrokken.</li> <li>6. De draad is te dun of te dik voor de gebruikte naald.</li> </ol>   | <p>Zie bladzijde 18<br/> Zie bladzijde 22<br/> Zie bladzijde 12<br/> Zie bladzijde 12<br/> Zie bladzijde 28<br/> Zie bladzijde 12</p>                       |
| <b>De onderdraad breekt.</b>                       | <ol style="list-style-type: none"> <li>1. De onderdraad is niet goed ingeregen in de spoelhuls.</li> <li>2. De spoelhuls is vuil.</li> <li>3. Het spoelklosje is beschadigd.</li> </ol>   | <p>Zie bladzijde 16<br/> Maak de spoelhuls schoon.<br/> Vervang de spoelhuls.</p>   |
| <b>De naald breekt.</b>                            | <ol style="list-style-type: none"> <li>1. De naald is niet goed geplaatst.</li> <li>2. De naald is verbogen of heeft een stompe punt.</li> <li>3. De naaldklem Schroef zit los.</li> <li>4. De naalddraadspanning is te hoog.</li> <li>5. De stof wordt niet naar achteren weggetrokken.</li> <li>6. De naald is te dun voor het te naaien materiaal.</li> <li>7. De keuzeknop is verdraaid met de naald in de stof.</li> </ol> | <p>Zie bladzijde 12<br/> Zie bladzijde 12<br/> Zie bladzijde 12<br/> Zie bladzijde 22<br/> Zie bladzijde 28<br/> Zie bladzijde 12<br/> Zie bladzijde 24</p> |
| <b>Slaat steken over.</b>                          | <ol style="list-style-type: none"> <li>1. De naald is verkeerd geplaatst</li> <li>2. De naald is verbogen of heeft een stumpe punt.</li> <li>3. De naald/stof zijn niet geschikt t.o.v. elkaar.</li> <li>4. Er wordt blauwe stretchnaald gebruikt.</li> <li>5. De naalddraad is niet goed ingeregen.</li> </ol>   | <p>Zie bladzijde 12<br/> Zie bladzijde 12<br/> Zie bladzijde 12<br/> Zie bladzijde 12<br/> Zie bladzijde 18</p>   |
| <b>Stof rimpelt.</b>                               | <ol style="list-style-type: none"> <li>1. De naalddraadspanning is te hoog</li> <li>2. De machine is niet goed ingeregen.</li> <li>3. De naald is te dik.</li> <li>4. De steeklengte is te groot voor de gebruikte stof.</li> </ol> <p>* Bij heel dunne stoffen plaatst u een stuk papier onder de voet.</p>  | <p>Zie bladzijde 22<br/> Zie bladzijde 18<br/> Zie bladzijde 12<br/> Zet de steeklengte kleiner.</p>  |
| <b>Garen lust van onderen.</b>                     | <ol style="list-style-type: none"> <li>1. De naalddraadspanning is te los.</li> <li>2. De naald is te dun of te dik voor de stof.</li> </ol>  | <p>Zie bladzijde 22<br/> Zie bladzijde 12</p>   |
| <b>De stof transporteert niet goed.</b>            | <ol style="list-style-type: none"> <li>1. De transporteur is vuil.</li> <li>2. De steeklengte is te klein.</li> </ol>   | <p>Zie bladzijde 54<br/> Zet de steeklengte kleiner.</p>  |
| <b>De machine doet het niet</b>                    | <ol style="list-style-type: none"> <li>1. De stekker is niet aangesloten.</li> <li>2. Er zit een draad in de grijperbaan.</li> </ol>  | <p>Zie bladzijde 8<br/> Zie bladzijde 54</p>  |
| <b>De machine loopt niet mooi en maakt lawaai.</b> | <ol style="list-style-type: none"> <li>1. Draden zitten vast in de grijper.</li> <li>2. De transporteur is vuil</li> </ol>  | <p>Zie bladzijde 54<br/> Zie bladzijde 54</p>   |

## En cas de difficulté

| Condition   | Cause   | Référence   |
|---|---|---|
| <b>Le fil de l'aiguille se rompt.</b>                           | <ol style="list-style-type: none"> <li>1. Le fil de l'aiguille n'est pas enfilé correctement</li> <li>2. La tension du fil de l'aiguille est trop forte.</li> <li>3. L'aiguille est émoussée ou tordue.</li> <li>4. L'aiguille n'est pas insérée correctement.</li> <li>5. Le tissu n'a pas été tiré vers l'arrière quand la couture est terminée.</li> <li>6. Le fil est trop gros ou trop fin pour l'aiguille.</li> </ol>   | <p>Voir Page 19<br/>           Voir Page 23<br/>           Voir Page 13<br/>           Voir Page 13</p> <p>Voir Page 29<br/>           Voir Page 13</p>                     |
| <b>Le fil de la canette se rompt.</b>                           | <ol style="list-style-type: none"> <li>1. Le fil de la canette n'est pas enfilé correctement dans le boîtier de la canette.</li> <li>2. La charpie s'est accumulée dans le boîtier de la canette.</li> <li>3. La canette est endommagée et ne tourne pas bien.</li> </ol>   | <p>Voir Page 17<br/>           Nettoyez le boîtier de canette.<br/>           Echangez la bobine</p>  |
| <b>L'aiguille se rompt.</b>                                     | <ol style="list-style-type: none"> <li>1. L'aiguille n'est pas installée correctement.</li> <li>2. L'aiguille est émoussée ou tordue.</li> <li>3. La vis de la patte d'attache de l'aiguille est desserrée.</li> <li>4. La tension du fil de l'aiguille est trop forte.</li> <li>5. Le tissu n'a pas été tiré vers l'arrière quand la couture est terminée.</li> <li>6. L'aiguille est trop fine pour le genre de tissu cousu.</li> <li>7. Le bouton pour point-motif a été tourné ou le courant domestique a été branché, quand l'aiguille était dans le tissu.</li> </ol> | <p>Voir Page 13<br/>           Voir Page 13<br/>           Voir Page 13<br/>           Voir Page 23</p> <p>Voir Page 29<br/>           Voir Page 13</p> <p>Voir Page 25</p> |
| <b>Points sautés</b>  | <ol style="list-style-type: none"> <li>1. L'aiguille n'est pas installée correctement.</li> <li>2. L'aiguille est émoussée ou tordue.</li> <li>3. L'aiguille ou les fils ne sont pas convenables pour le tissu cousu.</li> <li>4. Une aiguille à "POINTE BLEUE" n'est pas utilisée pour coudre les tissus extensibles, très fins et synthétiques.</li> <li>5. Le fil de l'aiguille n'est pas enfilé correctement.</li> </ol>  | <p>Voir Page 13<br/>           Voir Page 13<br/>           Voir Page 13<br/>           Voir Page 13</p> <p>Voir Page 19</p>   |
| <b>La couture se fronce.</b>                                    | <ol style="list-style-type: none"> <li>1. La tension du fil de l'aiguille est trop forte.</li> <li>2. La machine n'est pas enfilée correctement.</li> <li>3. L'aiguille est trop grosse pour le tissu cousu.</li> <li>4. Les points sont trop gros pour le tissu cousu.</li> </ol> <p>* En cousant des tissus très légers, placez une feuille de papier en dessous du tissu cousu.</p>  | <p>Voir Page 23<br/>           Voir Page 18<br/>           Voir Page 13<br/>           Faites les points plus serrés.</p>   |
| <b>Les points forment des boucles au-dessous de la couture.</b> | <ol style="list-style-type: none"> <li>1. La tension du fil de l'aiguille est trop lâche.</li> <li>2. L'aiguille est trop grosse ou trop fine pour le fil.</li> </ol>   | <p>Voir Page 23<br/>           Voir Page 13</p>   |
| <b>Le tissu n'avance pas régulièrement.</b>                     | <ol style="list-style-type: none"> <li>1. Les griffes d'entraînement sont remplies de charpie.</li> <li>2. Les points sont trop serrés.</li> </ol>  | <p>Voir Page 55<br/>           Faites les points plus longs.</p>  |
| <b>La machine ne fonctionne pas.</b>                            | <ol style="list-style-type: none"> <li>1. La machine n'a pas été branchée fermement.</li> <li>2. Des fils sont pris dans le mécanisme de la navette.</li> </ol>   | <p>Voir Page 9<br/>           Voir Page 55</p>  |
| <b>La machine ne marche pas bien et est bruyante.</b>           | <ol style="list-style-type: none"> <li>1. Des fils sont pris dans le mécanisme de la navette.</li> <li>2. Les griffes d'entraînement sont remplies de charpie.</li> </ol>   | <p>Voir Page 55<br/>           Voir Page 55</p>   |

## Störungsbeseitigung

| Störung  | Ursache  | Abhilfe   |
|--|--|---|
| <b>Der Oberfaden reißt.</b>                              | <ol style="list-style-type: none"> <li>1. Der Oberfaden ist nicht korrekt eingefädelt.</li> <li>2. Die Spannung des Oberfadens ist zu hoch.</li> <li>3. Die Nadel ist verbogen oder stumpf.</li> <li>4. Die Nadel ist nicht korrekt eingesetzt.</li> <li>5. Sie haben den Stoff nach der Beendigung des Nähens nicht nach hinten gezogen.</li> <li>6. Das Garn ist zu fein oder zu stark für die Nadel.</li> </ol>   | <p>Siehe Seite 19<br/>           Siehe Seite 23<br/>           Siehe Seite 13<br/>           Siehe Seite 13</p> <p>Siehe Seite 29<br/>           Siehe Seite 13</p>                       |
| <b>Der Unterfaden reißt.</b>                             | <ol style="list-style-type: none"> <li>1. Der Unterfaden ist nicht korrekt in die Spulenkapsel eingefädelt.</li> <li>2. In der Spulenkapsel hat sich Fadenstaub angesammelt.</li> <li>3. Die Spulenkapsel ist beschädigt und dreht sich nicht mehr leicht.</li> </ol>  | <p>Siehe Seite 17</p> <p>Spulenkapsel reinigen.</p> <p>Spulenkapsel erneuern.</p>   |
| <b>Die Nadel bricht.</b>                                 | <ol style="list-style-type: none"> <li>1. Die Nadel ist nicht korrekt eingesetzt.</li> <li>2. Die Nadel ist verbogen oder stumpf.</li> <li>3. Die Nadelklemmschraube ist locker.</li> <li>4. Die Spannung des Oberfadens ist zu hoch.</li> <li>5. Sie haben den Stoff nach der Beendigung des Nähens nicht nach hinten gezogen.</li> <li>6. Die Nadel ist zu fein für die verarbeitete Stoffart.</li> <li>7. Sie haben die Stichmuster-Einstellscheibe verstellt, während die Nadel sich im Stoff befand.</li> </ol> | <p>Siehe Seite 13<br/>           Siehe Seite 13<br/>           Siehe Seite 13<br/>           Siehe Seite 23</p> <p>Siehe Seite 29<br/>           Siehe Seite 13</p> <p>Siehe Seite 25</p> |
| <b>Ausgelassene Stiche.</b>                              | <ol style="list-style-type: none"> <li>1. Die Nadel ist nicht korrekt eingesetzt.</li> <li>2. Die Nadel ist verbogen oder stumpf.</li> <li>3. Die Nadel und/oder das Garn sind für die verarbeitete Stoffart nicht geeignet.</li> <li>4. Es wird beim Nähen von elastischen, sehr feinen oder synthetischen Stoffen keine Nadel mit blauer Spitze (Stretchnadel) verwendet.</li> <li>5. Der Oberfaden ist nicht korrekt eingefädelt.</li> </ol>  | <p>Siehe Seite 13<br/>           Siehe Seite 13<br/>           Siehe Seite 13</p> <p>Siehe Seite 13</p> <p>Siehe Seite 19</p>   |
| <b>Naht wirft Falten.</b>                                | <ol style="list-style-type: none"> <li>1. Die Spannung des Oberfadens ist zu hoch.</li> <li>2. Die Maschine ist nicht korrekt eingefädelt.</li> <li>3. Die Nadel ist zu dick für die verarbeitete Stoffart.</li> <li>4. Die Stiche sind zu grob für die verarbeitete Stoffart.</li> </ol> <p>* Legen Sie beim Nähen sehr leichter Stoffe ein Blatt Papier mit unter.</p>   | <p>Siehe Seite 23<br/>           Siehe Seite 19<br/>           Siehe Seite 13</p> <p>Mit engeren Stichen nähen</p>  |
| <b>Es bilden sich Fadenschlingen auf der Unterseite.</b> | <ol style="list-style-type: none"> <li>1. Die Spannung des Oberfadens ist zu gering.</li> <li>2. Die Nadel ist zu dünn oder zu dick.</li> </ol>  | <p>Siehe Seite 23</p> <p>Siehe Seite 13</p>   |
| <b>Der Stoff wird nicht gleichmäßig transportiert.</b>   | <ol style="list-style-type: none"> <li>1. Zwischen den Zähnen des Transporteurs hat sich Nähstaub abgesetzt.</li> <li>2. Die Stiche sind zu eng.</li> </ol>  | <p>Siehe Seite 55</p> <p>Mit größeren Stichen nähen.</p>  |
| <b>Die Maschine arbeitet nicht.</b>                      | <ol style="list-style-type: none"> <li>1. Der Netzstecker ist nicht eingesteckt.</li> <li>2. Ein Faden hat den Greifer verklemt.</li> </ol>  | <p>Siehe Seite 19<br/>           Siehe Seite 55</p>   |
| <b>Die Maschine läuft nicht weich und ist laut.</b>      | <ol style="list-style-type: none"> <li>1. Im Greifermechanismus haben sich Fäden verwickelt.</li> <li>2. Zwischen den Zähnen des Transporteurs haben sich Stoffflusen angesammelt.</li> </ol>  | <p>Siehe Seite 55</p> <p>Siehe Seite 55</p>   |



