

**PFAFF®**

coverlock™ 4.0



Mode d'emploi

Cette machine à coudre à usage familial est conçue pour répondre aux normes EC/EN 60335-2-28 et UL1594

# CONSIGNES DE SÉCURITÉ IMPORTANTES

Lors de l'utilisation d'un appareil électrique, les précautions de sécurité essentielles doivent toujours être respectées, y compris les suivantes :

Lisez attentivement toutes les instructions avant d'utiliser cette machine à coudre à usage domestique.

## **DANGER - Pour éviter tout risque d'électrocution :**

- Une machine à coudre branchée ne doit jamais être laissée sans surveillance. Débranchez toujours la machine du réseau électrique immédiatement après usage et avant de la nettoyer.

## **DANGER - Pour éviter tout risque de brûlure, d'incendie, d'électrocution ou de blessure :**

- Cette machine à coudre ne doit pas être utilisée par des personnes (y compris des enfants) aux capacités physiques, mentales et sensorielles réduites ou ne possédant pas l'expérience et les connaissances nécessaires à moins qu'elles n'aient reçu des instructions spécifiques ou bénéficient de la surveillance d'une personne responsable de leur sécurité pour utiliser la machine à coudre.
- Les enfants doivent être surveillés afin de s'assurer qu'ils ne jouent pas avec la machine à coudre.
- N'utilisez cette machine à coudre que pour l'usage prévu, comme décrit dans ce manuel. N'utilisez que les accessoires recommandés par le fabricant, conformément à nos indications.
- Ne faites jamais fonctionner la machine à coudre si la prise ou le cordon d'alimentation sont endommagés, si elle ne fonctionne pas correctement ou si elle est tombée par terre, ou a été au contact de l'eau. Retournez la machine au revendeur ou au centre de service technique le plus proche de chez vous pour toute révision, réparation ou réglage mécanique ou électrique.
- Ne faites jamais fonctionner la machine à coudre si le système de ventilation est obstrué. Évitez toute présence de peluche, poussières, chutes de tissus dans la ventilation ou dans la pédale de commande.
- N'approchez pas les doigts des parties mobiles, en particulier au niveau de la zone située autour de l'aiguille de la machine.
- Utilisez toujours la plaque à aiguille appropriée. L'aiguille risque de se casser avec une plaque non adaptée.
- Porter des lunettes de sécurité.
- N'utilisez jamais d'aiguilles courbes.
- Ne tirez pas sur le tissu et ne le poussez pas pendant la couture. Vous éviterez ainsi de désaxer l'aiguille puis de la casser.
- Éteignez la machine (position "0") lors des réglages au niveau de l'aiguille, par exemple : enfilage de l'aiguille, changement d'aiguille, changement de pied presseur, etc.
- Débranchez toujours la machine à coudre pour retirer les couvercles, pour le graissage, ou pour tout autre réglage de service par l'utilisateur, mentionné dans le manuel d'instructions.
- Ne faites jamais tomber ou ne glissez aucun objet dans les ouvertures.
- N'utilisez pas la machine à l'extérieur.
- N'utilisez pas votre machine à proximité de bombes aérosols ou de vaporisateurs ou lorsque de l'oxygène est administré.
- Pour débrancher, commencez toujours par éteindre votre machine (interrupteur en position 0).
- Ne débranchez pas la machine en tirant sur le cordon. Pour débrancher, saisissez la prise, et non le cordon.
- Tenez la prise quand vous enroulez le cordon dans l'enrouleur. Ne la faites pas "claquer" contre l'enrouleur.

## **CONSERVEZ CES INSTRUCTIONS**

## INTRODUCTION

Différentes parties de la machine .....	4
Accessoires.....	5
Accessoires optionnels INSPIRA™ .....	6

## PRÉPARATIONS

Connecter la pédale de commande et le câble d'alimentation.....	7
Installer le porte-bobine .....	7
Installer le porte-fil télescopique.....	8
Capot avant.....	8
Ouvrir.....	8
Fermer.....	8
Fixer le bac à chutes .....	8
Levée du pied-de-biche .....	8
Changer le pied-de-biche.....	9
Informations d'aiguille.....	9
Changer les aiguilles .....	9
Couteau supérieur déplaçable .....	10
Désactiver, position B.....	10
Activer, position A.....	10
Convertisseur overlock à 2 fils .....	10
Embrayer .....	10
Débrayer .....	10
Boucleur supérieur.....	11
Débrayer .....	11
Embrayer.....	11
Changer la tablette de point de recouvrement B .....	11
Réglage du levier d'indicateur de point.....	11

## ENFILAGE

Informations générales d'enfilage.....	12
Enfilage du boucleur supérieur (rouge).....	13
Enfilage du boucleur inférieur (jaune) .....	14
Enfilage du boucleur de point de chaîne (violet).....	15
Enfilage de l'aiguille de droite .....	16
Enfilage de l'aiguille de gauche .....	17
Enfilage de l'aiguille de point de chaîne.....	18
Enfilage des aiguilles de point de recouvrement.....	19
Enfilage de l'aiguille de point de recouvrement de droite... 19	
Enfilage de l'aiguille de point de recouvrement/ de chaîne du milieu .....	20
Enfilage de l'aiguille de point de recouvrement de gauche... 21	
Enfile-aiguille.....	22
Changer de fil.....	22

## ÉCRAN TACTILE

Aperçu général de l'écran tactile .....	23
Sélectionner un point .....	23
Recommandations.....	23
Réglages de point à l'écran.....	24
Tension de fil .....	24
Entraînement différentiel .....	24
Longueur de point .....	24
Vitesse de couture .....	24
Enregistrer le point .....	25
Nom personnel .....	25

Supprimer un point personnel.....	25
Charger un point.....	25
Menu Réglages .....	26
Contraste de l'écran .....	26
Son .....	26
Langue.....	26
Calibrage de l'écran tactile.....	26
Système d'informations.....	26
Fenêtres contextuelles .....	27

## POINTS ET TECHNIQUES DE COUTURE

Vue d'ensemble des points.....	28
Commencez à coudre .....	33
Emplacement de l'épingle.....	33
Chaîne hors tissu.....	33
Couture de bord roulé.....	34
Couture de point de recouvrement.....	34
Réglage de la machine .....	34
Commencez à coudre .....	34
Consolider la fin du point de recouvrement.....	34
Couture de flatlock.....	35
Point flatlock normal .....	35
Point flatlock ornemental.....	35
Point échelle.....	35
Couture de point de chaîne .....	36
Réglage de la machine .....	36
Début et fin de la couture .....	36
Conseils de couture.....	36
Couture de nervures .....	36
Couture en cercle.....	36
Fixer la chaîne de fil.....	36
Nattes avec la chaîne hors tissu .....	36
Abaissement de l'aiguille .....	36

## RÉGLAGES DE POINT

Réglage de la largeur de point.....	37
Réglage de la largeur en changeant la position de l'aiguille .... 37	
Réglage de la largeur avec le bouton de largeur de coupe..... 37	
Réglage de la pression du pied-de-biche.....	37
Réglage de la longueur de point.....	37
Réglage de l'entraînement différentiel .....	38
Overlock francé (tissus extensibles, tricot).....	38
Overlock extensible (tissus fins).....	38
Réglage précis de la tension de fil .....	39

## ENTRETIEN

Entretien de la machine.....	41
Nettoyage.....	41
Nettoyage de l'écran tactile .....	41
Lubrification .....	41
Remplacer le couteau supérieur déplaçable.....	41
Rangement.....	42
Entretien .....	42
Solution de pannes.....	42
Caractéristiques de la machine.....	43
Propriété intellectuelle .....	43

## Différentes parties de la machine

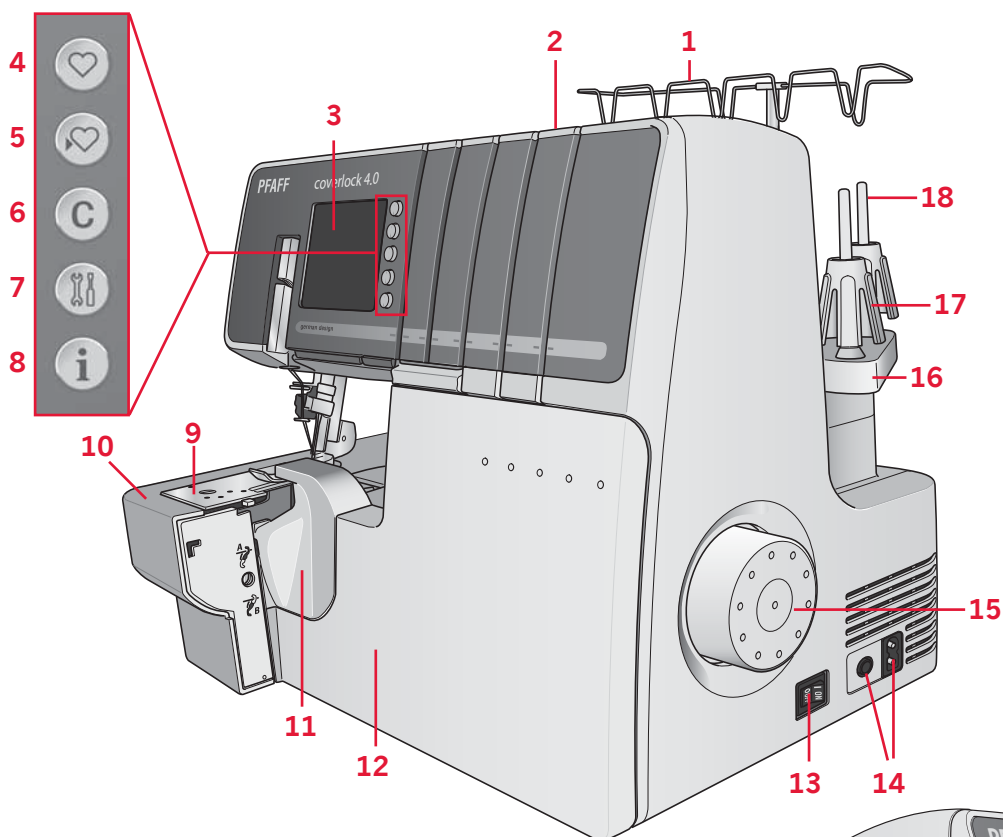

1. Porte-fil télescopique
2. Poignée
3. Écran tactile
4. Bouton de chargement de point
5. Bouton d'enregistrement de point
6. Bouton Effacer
7. Bouton du menu Réglages
8. Bouton Information
9. Plaque à aiguille
10. Rallonge de base plate
11. Couvre-couteau A
12. Capot avant
13. Interrupteur d'alimentation et d'éclairage
14. Pédale de commande/prise de câble d'alimentation
15. Volant
16. Porte-bobine
17. Porte-cône
18. Broche porte-bobine

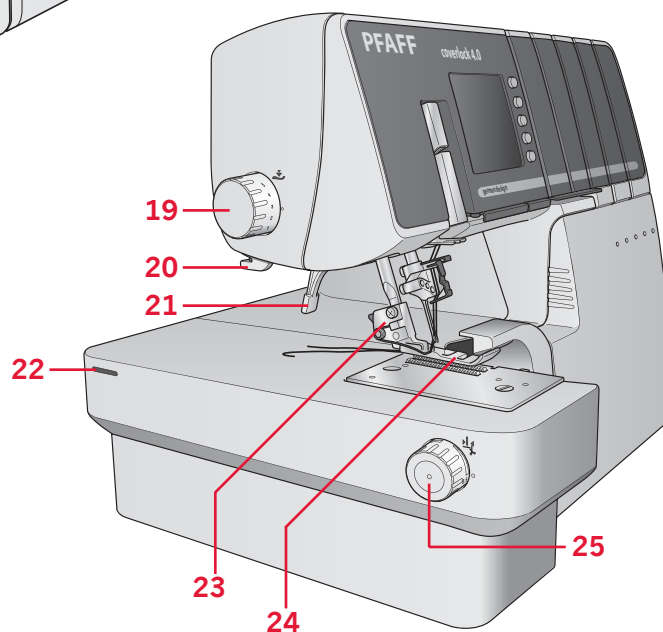

19. Pied-de-biche et bouton de réglage de pression
20. Coupe-fil
21. Levée du pied-de-biche
22. Trou pour rallonge
23. Support de pied-de-biche
24. Pied-de-biche
25. Bouton de largeur de coupe

- 26. Couteau supérieur déplaçable
- 27. Levier d'indicateur de point
- 28. Couteau inférieur fixe
- 29. Boucleur de point de chaîne/ point de recouvrement
- 30. Boucleur inférieur
- 31. Boucleur supérieur
- 32. Convertisseur à 2 fils
- 33. Fixation boucleur supérieur
- 33. Guide-fil de point de chaîne/ de recouvrement

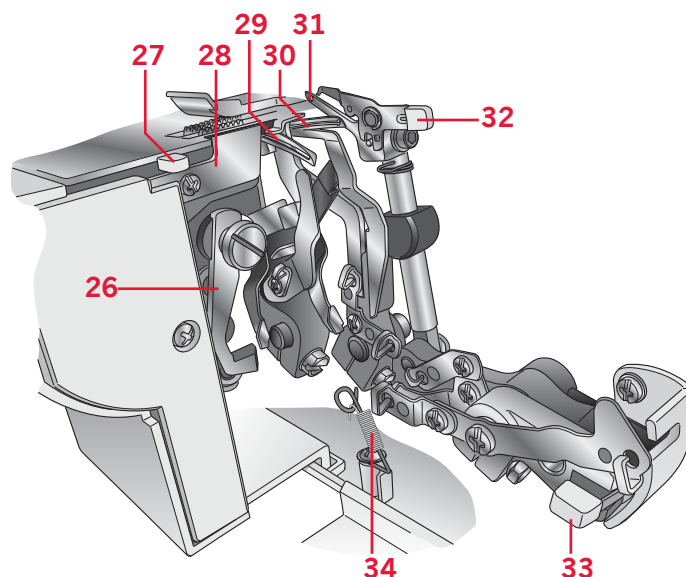

## Accessoires

Les accessoires se trouvent dans la boîte à accessoires.

- 1. Boîtier à accessoires
- 2. Tournevis
- 3. Lame de couteau (pour le couteau supérieur déplaçable)
- 4. Disques de débobinage de fil (5)
- 5. Filets couvre-bobines (5)
- 6. Lubrifiant
- 7. Clé Allen
- 8. Pincettes (placées à l'intérieur du capot avant)
- 9. Tablette de point de recouvrement B (pour point de recouvrement/ de chaîne)
- 10. Porte-cônes (5)
- 11. Brosse anti-peluches
- 12. Couvercle anti-poussière
- 13. Bac à chutes
- 14. Styilet (placé à l'intérieur du capot avant)
- 15. Enfile-aiguille
- 16. Rallonge comprenant quatre pieds et punaises (sans image).  
Montez la rallonge et les pieds en suivant les illustrations fournies avec la rallonge. La punaise est utilisée dans les petits orifices de la rallonge pour maintenir votre tissu en place lorsque vous cousez des cercles (voir page 36).
- 17. Jeu d'aiguilles (pas d'image) système ELx705 comprenant trois aiguilles de la taille n°14/90 et deux aiguilles de la taille n°12/80. Deux aiguilles de la taille n°14/90 sont déjà sur la machine à la livraison.

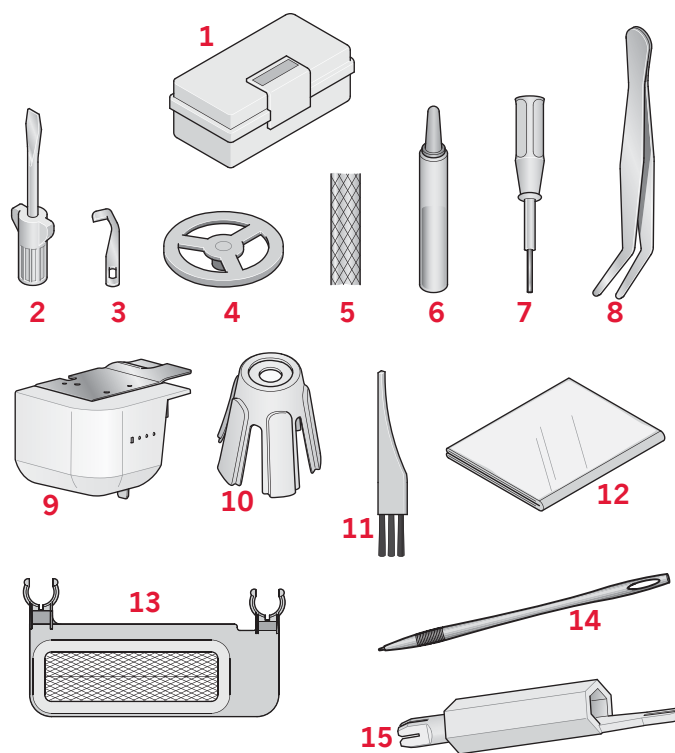



## Accessoires optionnels INSPIRA™

Les pieds-de-biche optionnels spécialement adaptés à cette machine sont disponibles chez votre revendeur PFAFF®. L'utilisation du pied-de-biche encliquetable permet de le retirer et de le remplacer facilement par un autre.

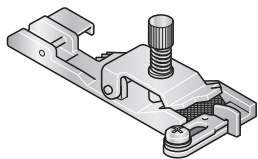

### Pied pour élastique 620 08 65-96

Le pied pour élastique guide et étire les élastiques fins ( $\frac{1}{4}$ - $\frac{1}{2}$ " , 6-12 mm) pendant que vous les cousez au tissu. Il est très pratique pour coudre les vêtements de sport, la lingerie et d'autres techniques d'insertion d'élastique.

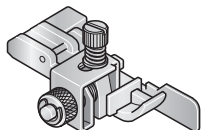

### Pied pour ourlet invisible et dentelle 620 08 69-96

Le pied pour ourlet invisible est idéal pour coudre des ourlets invisibles et pour l'application de dentelle. L'ourlet est cousu, surfilé et coupé en un seul geste.

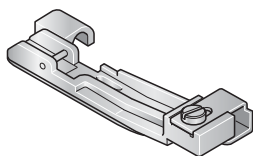

### Pied pour perles 620 08 66-96

Le pied pour perles guide en douceur les perles et strass à travers un canal situé sur le pied pour une application facile sur des vêtements ou des compositions.

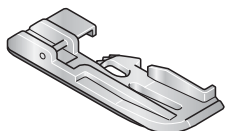

### Pied pour passepoil 620 08 67-96

Le pied passepoil est idéal pour l'insertion de passepoils enveloppés dans les coutures et sur les bords pour donner une finition professionnelle. Le passepoil est cousu entre les deux épaisseurs de tissu en un seul geste. Une rainure située sous le pied aide à guider le passepoil. Vous pouvez également créer votre propre passepoil pour obtenir une finition personnalisée.

Le pied pour passepoil permet de recouvrir de tissu les cordons rapidement et facilement, et d'insérer un passepoil dans des coutures pour donner un aspect professionnel !

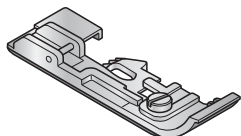

### Pied pour couture de bandes 620 08 68-96

Le pied pour couture de bandes est utilisé pour coudre des bandes de renfort sur les coutures afin d'éviter qu'elles ne se détendent. Il est particulièrement utile pour stabiliser les coutures des épaules. Grâce à ce pied, vous pouvez renforcer et assembler des coutures en un seul geste.

*Certains tissus contiennent un excès de teinture et peuvent donc déteindre sur d'autres tissus, mais également sur votre surjeteuse. Cette décoloration peut être très difficile, voire impossible à retirer.*

*La maille polaire et le denim, plus particulièrement le rouge et le bleu, contiennent un très grand excès de teinture.*

*Si vous pensez que votre tissu ou vêtement prêt-à-porter peut contenir un très grand excès de teinture, faites d'abord un pré-lavage afin d'éviter qu'il ne déteigne.*



## Connecter la pédale de commande et le câble d'alimentation

Parmi les accessoires, vous trouverez le cordon d'alimentation et la pédale de commande.

*Remarque : Avant de brancher la pédale de commande, vérifiez qu'elle est bien du type « FR5 » (voir sous la pédale).*

1. Sortez le cordon de la pédale de commande. Branchez la pédale de commande dans la prise en bas à droite de la machine (A).
2. Branchez le cordon d'alimentation dans la prise arrière en bas à droite de la machine (B). Branchez le cordon dans la prise murale.

*Avant de brancher votre machine, vérifiez que la tension soit la même que celle indiquée sur la plaque située sous la machine. Les caractéristiques peuvent varier d'un pays à l'autre.*

3. Faites basculer l'interrupteur ON/OFF sur ON pour allumer l'alimentation et l'éclairage (C).

*Remarque : Lorsque le capot avant est ouvert, le système de sécurité est activé et empêche que la machine de coudre, même si vous appuyez sur la pédale de commande.*

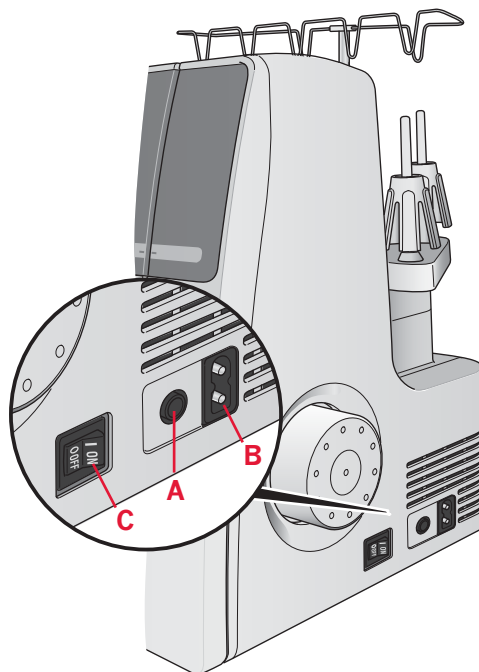

*Remarque : Pour rentrer le cordon de la pédale de commande, débranchez la pédale de la machine (A). Tirez doucement sur le cordon et relâchez - le cordon rentrera automatiquement dans la pédale de commande.*

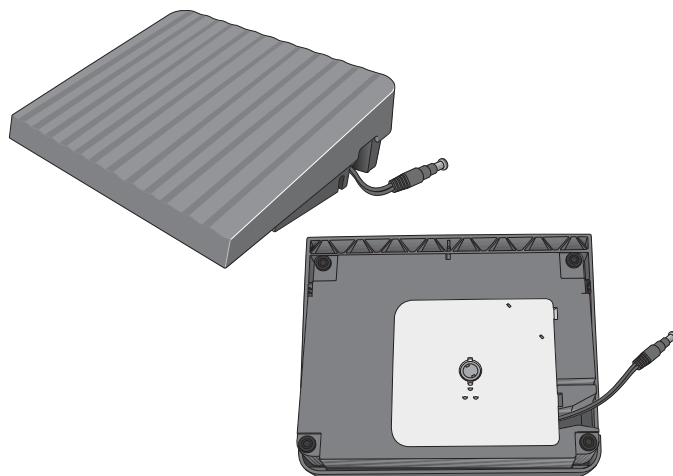

### INFORMATIONS SUR LA PRISE POLARISÉE (POUR LES ÉTATS-UNIS ET LE CANADA UNIQUEMENT)

Cette machine est équipée d'une prise polarisée à sens unique (une fiche est plus large que l'autre). Afin de réduire le risque d'électrocution, cette prise est destinée à être branchée dans une prise polarisée à sens unique. Si la prise de la machine n'entre pas totalement dans la prise, retournez-la. Si elle ne s'adapte toujours pas, contactez un électricien qualifié pour qu'il installe une prise appropriée. Toute modification de la prise est à proscrire.

## Installer le porte-bobine

Insérez le porte-bobine, puis poussez-le vers la droite comme indiqué sur l'image.

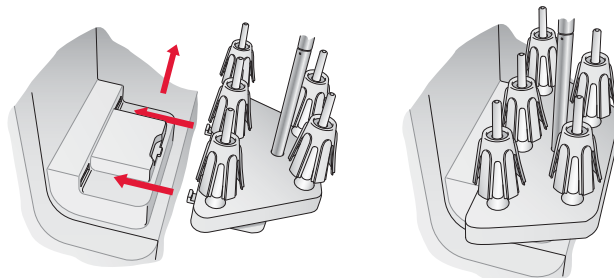

## Installer le porte-fil télescopique

Agrandissez le porte-fil télescopique au maximum, puis faites-le tourner jusqu'à entendre un clic. Placez les bobines de fil sur les porte-cônes sur la broche porte-bobine.

Si la machine est déjà enfilée, tendez les fils pour éviter de les emmêler.

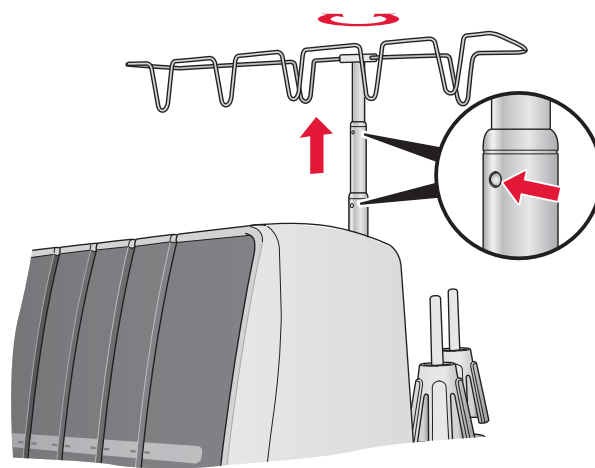

## Capot avant

### Ouvrir

Poussez d'abord le capot le plus loin possible vers la droite, puis tirez-le vers le bas et vers vous.

### Fermer

Tirez d'abord sur le capot vers le haut, puis faites-le glisser sur la gauche jusqu'à ce qu'il se verrouille.

*Remarque : Le capot avant possède un système de sécurité qui empêche la machine de coudre lorsqu'il est ouvert.*

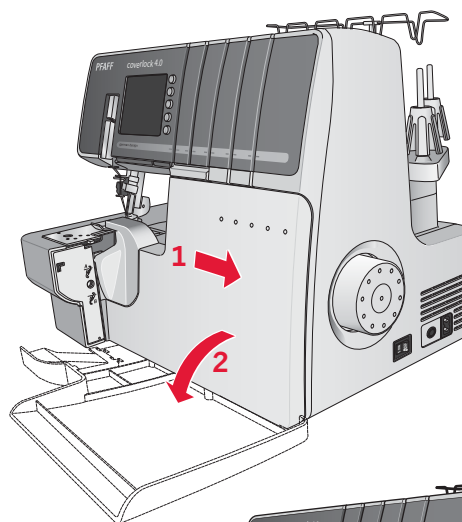

## Fixer le bac à chutes

Placez la machine de sorte que l'avant se trouve aligné avec le bord de la table. Insérez les crochets en U du bac à chutes sur les ventouses situées sous la machine. Vérifiez que les morceaux de tissus tombent dans le bac quand vous cousez.

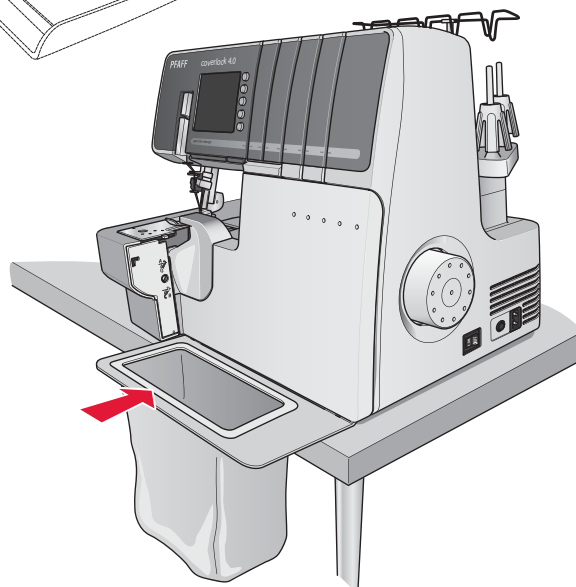

## Levée du pied-de-biche

Relevez le pied-de-biche en abaissant le levier du pied-de-biche situé derrière de la machine.

Baisser le levier de levée de pied-de-biche met en place le pied-de-biche dans la position la plus haute.

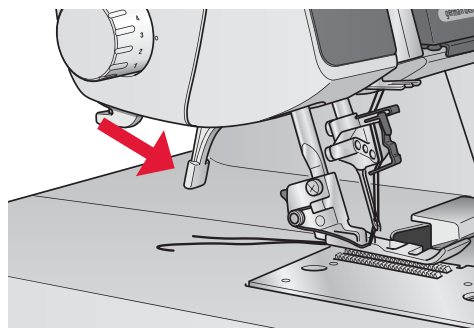



## Changer le pied-de-biche

 Éteignez votre machine avec l'interrupteur principal et débranchez-la.

- Relevez le pied-de-biche.
- Tournez le volant vers vous jusqu'à ce que les aiguilles soient dans la position la plus haute.
- Appuyez sur le bouton rouge à l'arrière du support du pied-de-biche pour relâcher le pied-de-biche.
- Relevez le pied-de-biche sur la position la plus haute et le pied se détachera.
- Placez le nouveau pied en disposant le crochet juste en dessous de la rainure du support, sur la position la plus haute. Abaissez le pied-de-biche. Appuyez sur le bouton rouge à l'arrière du support du pied-de-biche et le pied s'emboîtera.

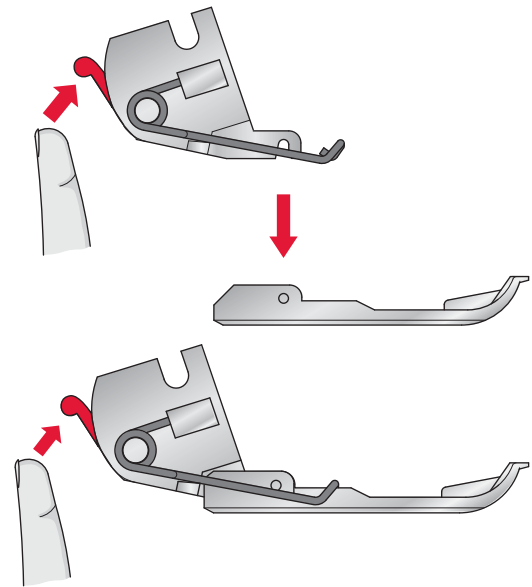

## Informations d'aiguille

Cette surjeteuse utilise une aiguille industrielle à talon plat qui l'empêche de se planter en arrière.

N'essayez pas d'utiliser toute autre aiguille de machine à coudre ordinaire de taille ou de type différents avec cette surjeteuse.

Utilisez les aiguilles INSPIRA™ EL x 705 de la taille 14/90 et 12/80 fournies avec la machine.

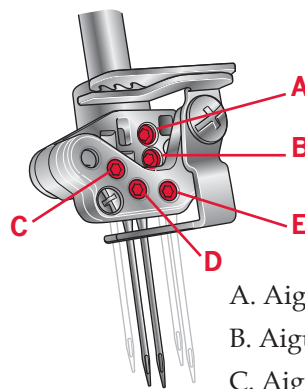

- A. Aiguille de surjet de gauche
- B. Aiguille de surjet de droite
- C. Aiguille de point de recouvrement de gauche
- D. Aiguille de point de recouvrement centrale
- E. Aiguille de point de recouvrement de droite

## Changer les aiguilles

 Éteignez l'interrupteur principal et débranchez la machine.

- Tournez le volant vers vous jusqu'à ce que les aiguilles soient dans la position la plus haute.
- Placez un morceau de tissu épais sous le pied-de-biche. Abaissez les aiguilles jusqu'au centre du tissu.
- Desserrez la vis de blocage de l'aiguille à l'aide de la clé Allen, mais sans la retirer complètement et tout en tenant les aiguilles.

Remarque : Afin d'insérer les aiguilles dans les fixations A et/ou B, il est nécessaire de desserrer les vis de blocage d'aiguille A et B.

- Retirez l'aiguille sélectionnée.
- Prenez l'aiguille, la surface plate vers l'arrière.
- Insérez l'aiguille dans le support, le plus profond possible.
- Serrez bien la vis de blocage de l'aiguille à l'aide de la clé allen.

Remarque : Ne serrez pas trop la vis car le support d'aiguille pourrait être endommagé.

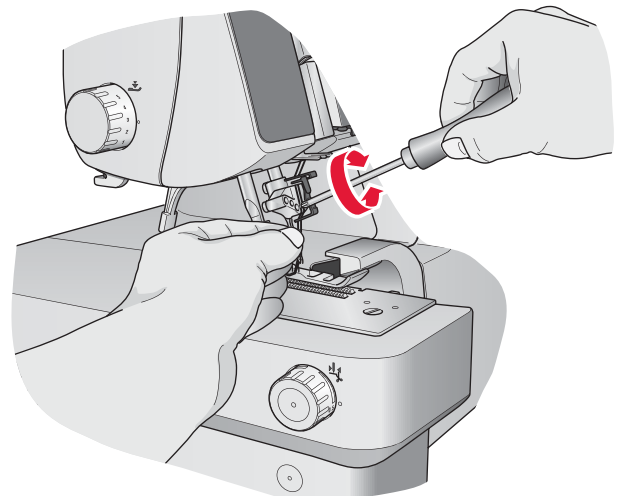

## Couteau supérieur déplaçable

### Désactiver, position B

 Éteignez l'interrupteur principal et débranchez la machine.

- Tournez le volant vers vous jusqu'à ce que le couteau supérieur se trouvent dans sa position la plus haute.
- Ouvrez le capot avant.
- Faites tourner le bouton du couteau déplaçable le plus loin possible vers la droite.
- Faites tourner le bouton vers vous, dans le sens inverse des aiguilles d'une montre, jusqu'à ce que le couteau s'emboîte dans la position B.

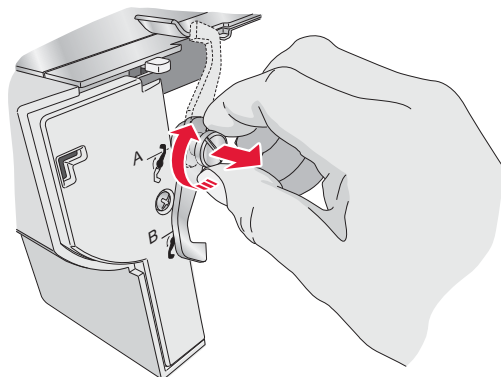
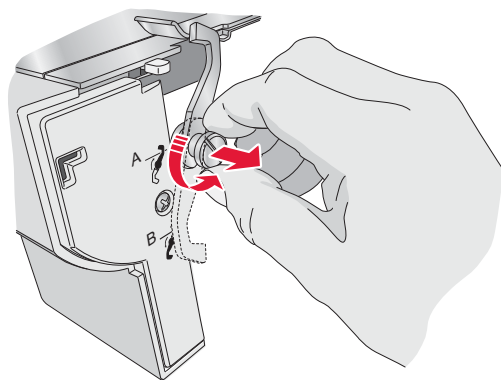

### Activer, position A

- Ouvrez le capot avant et faites tourner le bouton du couteau déplaçable le plus loin possible vers la droite.
- Faites tourner le bouton dans le sens des aiguilles d'une montre jusqu'à ce que le couteau s'emboîte dans la position de coupe A.

## Convertisseur overlock à 2 fils

### Embrayer

 Éteignez votre machine avec l'interrupteur principal et débranchez-la.

Les points overlock à 2 fils sont piqués à l'aide d'un fil dans l'aiguille et un fil dans le boucleur inférieur. Avant de coudre, le convertisseur à 2 fils doit être fixé au boucleur supérieur.

- Ouvrez le capot avant.
- Levez la poignée blanche du convertisseur à 2 fils pour insérer le bout pointu (A) du convertisseur dans l'orifice (B) du boucleur supérieur.

### Débrayer

 Éteignez votre machine avec l'interrupteur principal et débranchez-la.

- Baissez la poignée blanche du convertisseur et retirez le bout pointu (A) de l'orifice (B) du boucleur supérieur.

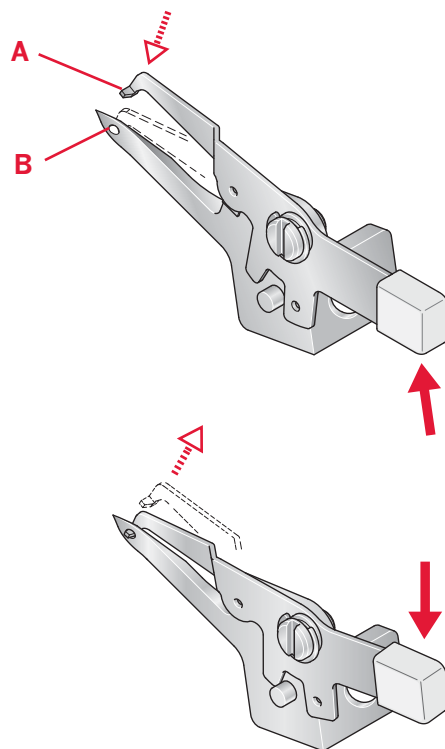

# Boucleur supérieur

## Débrayer

Le boucleur supérieur doit être désactivé pour la couture de points de recouvrement ou de chaîne.

- Faites tourner le volant jusqu'à ce que le boucleur supérieur se trouve dans la position la plus basse.
- Poussez le levier de fixation vers la droite puis vers sa position initiale, jusqu'à ce que la position B se voie de face.

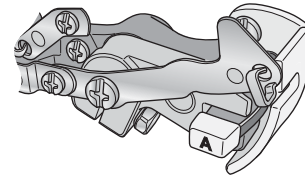
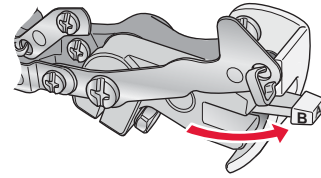

## Embrayer

- Faites tourner le volant jusqu'à ce que le boucleur supérieur se trouve dans la position la plus basse.
- Tirez le levier de fixation vers vous, jusqu'à ce que la position A se voie de face.

## Changer la tablette de point de recouvrement B

La tablette de point de recouvrement B doit être utilisée pour la couture de points de recouvrement ou de chaîne.

- Levez le crochet (1) pour libérer le couvre-couteau A et tirez-le vers vous.
- Insérez la tablette de point de recouvrement B en introduisant les deux pointes (2) dans les trous (3) et vérifiez que le crochet (4) s'emboîte bien et que vous entendez un « clic ».

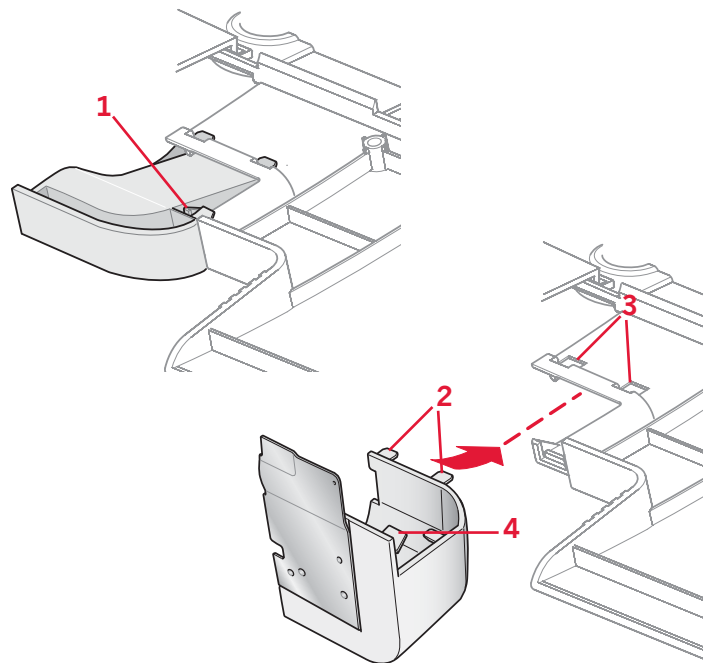

## Réglage du levier d'indicateur de point

Le levier d'indicateur de point doit être placé sur N pour toutes les coutures de surjet normales. Pour coudre un bord roulé, vous devez rétracter l'indicateur de point en réglant le levier sur R.

Lorsque vous bougez le levier d'indicateur de point, assurez-vous de pousser le levier à fond dans chaque direction.

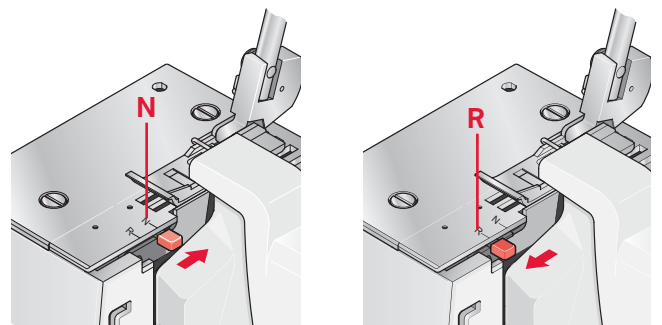

## Informations générales d'enfilage

Un schéma avec des indications en couleur est situé à l'intérieur du capot avant pour un repère rapide. Commencez toujours par enfiler les boucleurs et ensuite les aiguilles, de droite à gauche.

Reportez-vous au tableau ci-dessous pour obtenir des recommandations sur les aiguilles et les fils à utiliser pour différentes épaisseurs de tissu.

*Astuce : Votre nouvelle machine est enfilée pour une couture de surjet normale. Attachez vos propres fils à ces fils et faites-les passer délicatement à travers la machine pour enfiler facilement votre nouvelle surjeteuse la première fois.*

*Remarque : Si le boucleur inférieur n'était pas enfilé, faites comme suit :*

1. Retirez le(s) fil(s) de(s) aiguille(s)
2. Enfilez le boucleur inférieur
3. Enfilez le(s) aiguille(s)

Tissu	Tissu fin (voile, crêpe, crêpe georgette, etc.)	Tissu d'épaisseur moyenne (coton, coutil, laine, satin, etc.)	Tissu épais (denim, jersey, tweed, etc.)
Aiguilles	#12	#14	#14
Fil	Polyester (fil de base) Fil entortillé #60/2 - #100/3 Fil entortillé #80/3 - #100/3	Fil entortillé #60/2	Fil entortillé #50/2 - #60/2





## Enfilage du boucleur supérieur (rouge)

- Relevez le pied-de-biche pour relâcher les disques de tension.
- Faites passer le fil de l'arrière vers l'avant à travers le guide-fil situé sur le porte-fil (1).
- Enfilez le guide-fil du couvercle du dessus en tirant sur le fil vers la gauche, jusqu'à ce qu'il glisse sous le guide. Tirez ensuite sur le fil le long du côté droit du bouton, comme indiqué (2).
- Relevez la poignée et passez le fil en dessous. Tout en tenant le fil dans vos deux mains, passez-le entre les disques de tension et tirez-le vers le bas pour vous assurer qu'il est bien placé entre les disques de tension (3).

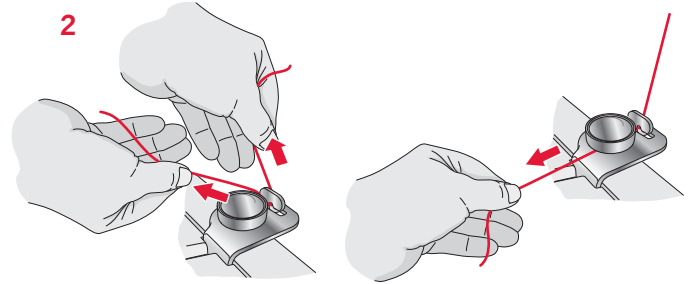
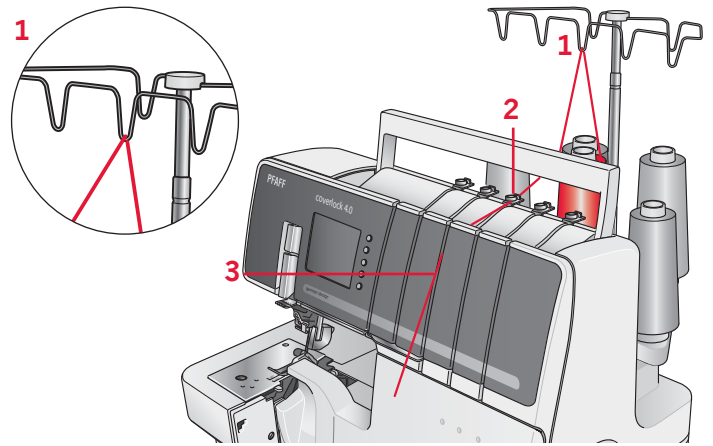

- Enfilez la zone du boucleur de la machine en suivant les guides de chemin de fil de couleur rouge (4 à 10).

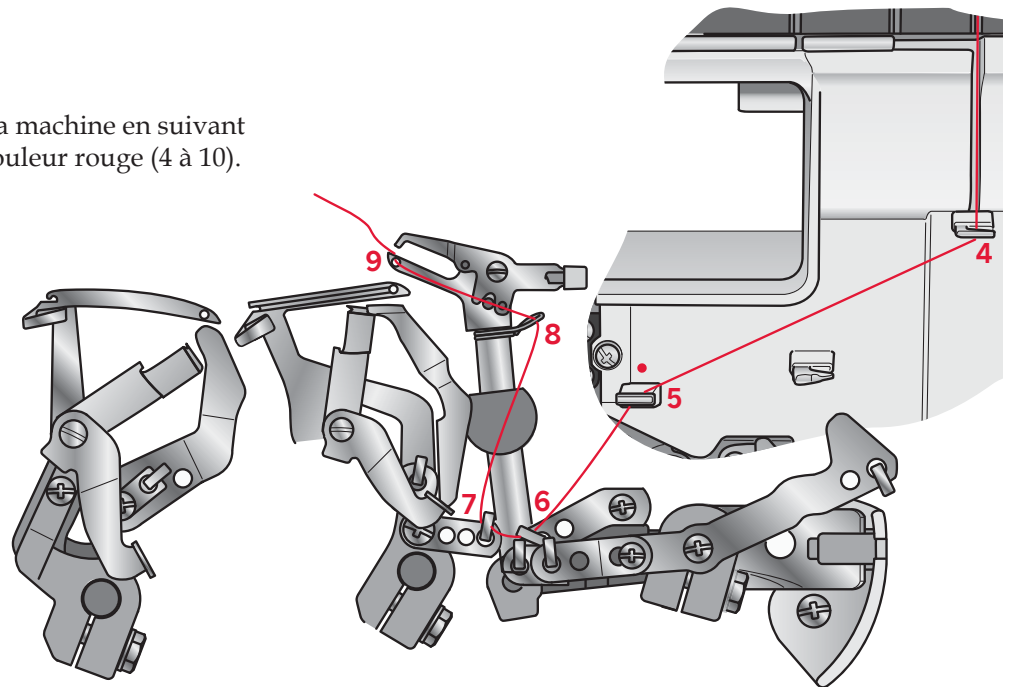

- Utilisez les pincettes pour passer le fil dans l'orifice du boucleur supérieur de l'avant vers l'arrière (9).
- Tirez le fil sur environ 10 cm (4") à travers le boucleur et placez-le derrière la plaque à aiguille.

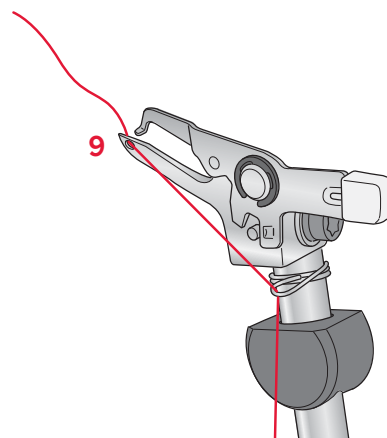

## Enfilage du boucleur inférieur (jaune)

- Relevez le pied-de-biche pour relâcher les disques de tension.
- Faites passer le fil de l'arrière vers l'avant à travers le guide-fil situé sur le porte-fil (1).
- Enfilez le guide-fil du couvercle du dessus en tirant sur le fil vers la gauche, jusqu'à ce qu'il glisse sous le guide. Tirez ensuite sur le fil le long du côté droit du bouton, comme indiqué (2).
- Relevez la poignée et passez le fil en dessous. Tout en tenant le fil dans vos deux mains, passez-le entre les disques de tension et tirez-le vers le bas pour vous assurer qu'il est bien placé entre les disques de tension (3).
- Tournez le volant vers vous jusqu'à ce que le boucleur inférieur se trouve à 10 mm (3/8") du bord de la plaque à aiguille.
- Enfilez la zone du boucleur de la machine en suivant les guides de chemin de fil de couleur jaune (4 à 10).
- Passez le fil à travers le guide-fil (4).
- Passez le fil à travers l'encoche de droite du guide-fil (5).

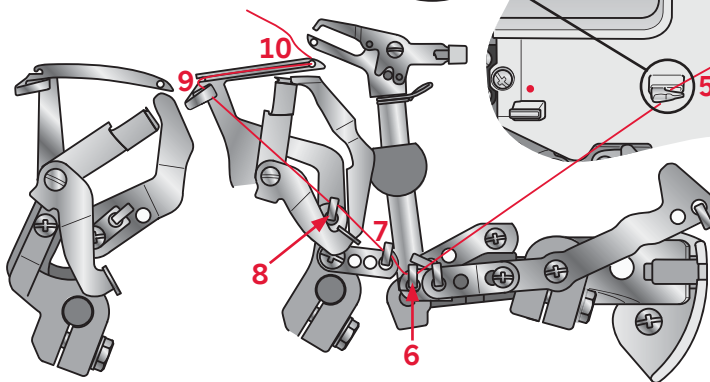
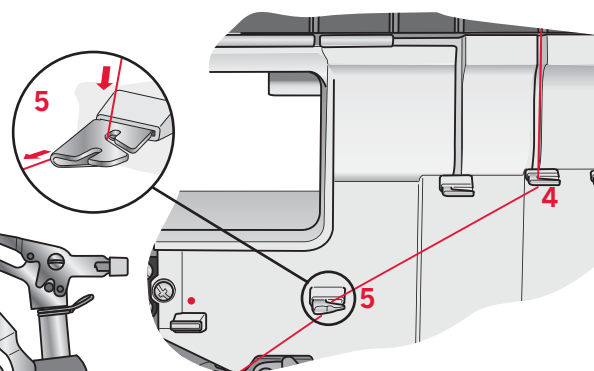
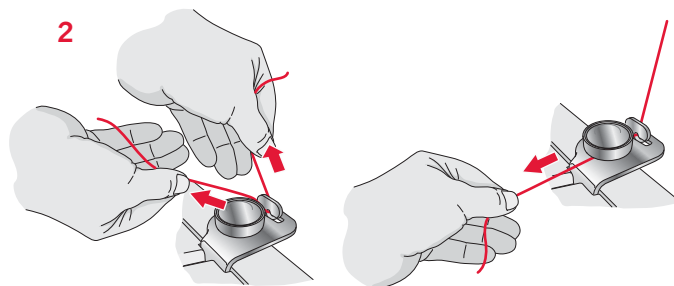
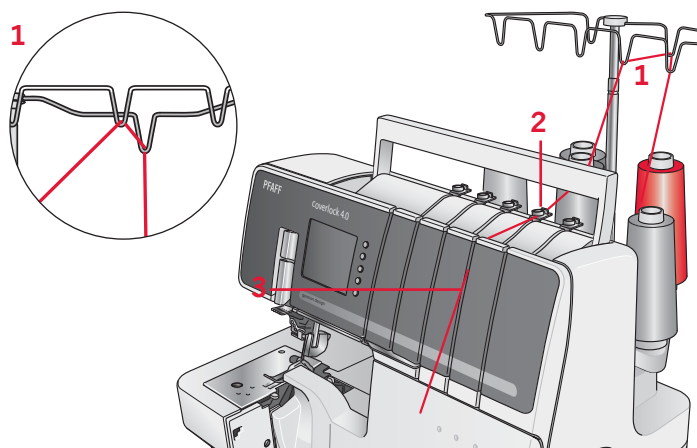

- Pour enfiler le dernier guide-fil (9), tirez le fil sur environ 10 cm (4") à travers le guide (8).

*Astuce : Pour faciliter l'enfilage, déplacez le levier d'indicateur de point sur la position R. N'oubliez pas de le remettre sur N avant de commencer à coudre.*

### Option 1

- Placez le fil dans les rainures en « V » (A) du levier de l'enfile-aiguille. Tirez sur le levier de l'enfile-aiguille (B) puis repoussez-le pour engager le fil dans le guide-fil 9. Passez le fil dans l'orifice du boucleur (10) de l'avant vers l'arrière à l'aide des pincettes.

### Option 2

- Passez le fil dans l'orifice du boucleur (10) de l'avant vers l'arrière à l'aide des pincettes. Vérifiez que le fil passe dans les rainures en « V » (A) du levier de l'enfile-aiguille. Tenez fermement le bout du fil avec votre main gauche et tirez sur le levier de l'enfile-aiguille (B) puis repoussez-le, afin d'engager le fil dans le guide-fil 9.

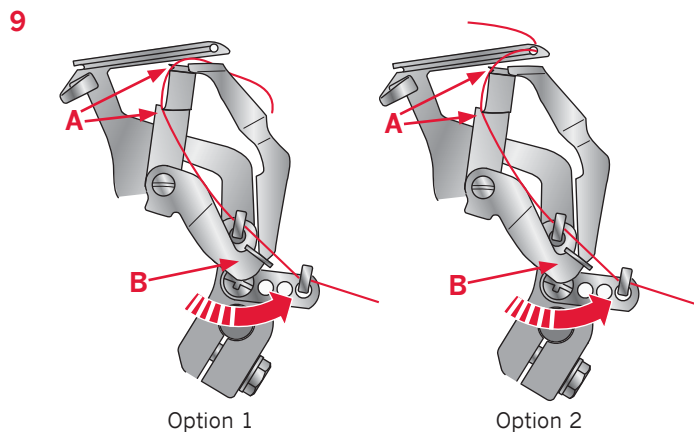

## Enfilage du boucleur de point de chaîne (violet)

- Relevez le pied-de-biche pour relâcher les disques de tension.
- Faites passer le fil de l'arrière vers l'avant à travers le guide-fil situé sur le porte-fil (1).
- Enfilez le guide-fil du couvercle du dessus en tirant sur le fil vers la gauche, jusqu'à ce qu'il glisse sous le guide. Tirez ensuite sur le fil le long du côté droit du bouton, comme indiqué (2).
- Relevez la poignée et passez le fil en dessous. Tout en tenant le fil dans vos deux mains, passez-le entre les disques de tension et tirez-le vers le bas pour vous assurer qu'il est bien placé entre les disques de tension (3).
- Tournez le volant vers vous jusqu'à ce que le boucleur de point de chaîne se trouve le plus à droite possible.
- Enfilez la zone du boucleur de la machine en suivant les guides de chemin de fil de couleur violette (4 à 11).
- Passez le fil à travers le guide-fil (4).
- Passez le fil à travers l'encoche avant du guide-fil (5).

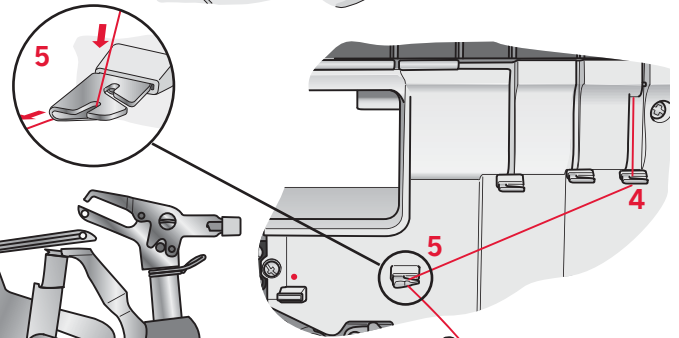
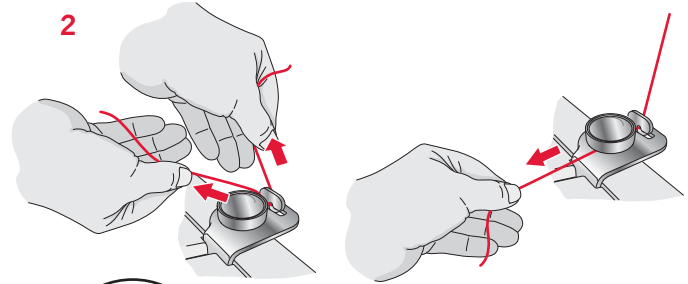
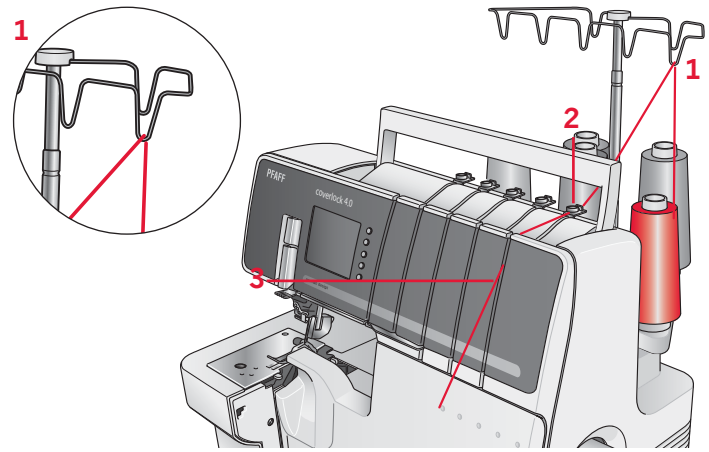

- Enfilez le guide-fil de point de chaîne (8) en tenant le fil devant le crochet du guide-fil et en le tirant vers l'arrière et vers le haut jusqu'à ce que le fil se trouve dans la boucle du guide et sous le ressort.
- Pour enfiler le dernier guide-fil (10), tirez le fil sur environ 10 cm (4") à travers le guide (9).

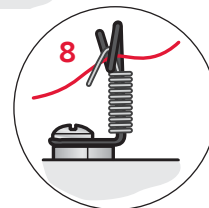
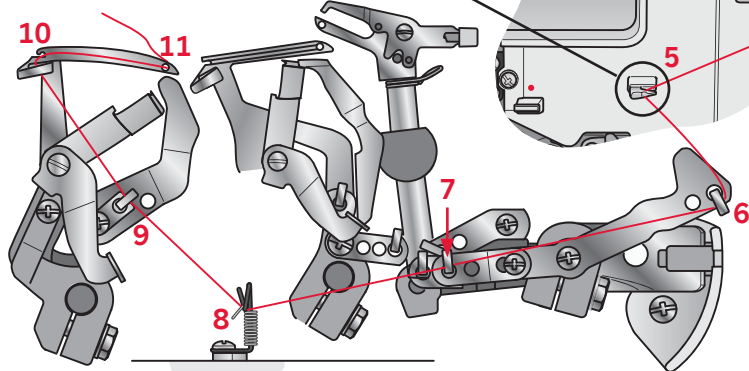

*Astuce : Pour faciliter l'enfilage, déplacez le levier d'indicateur de point sur la position R. N'oubliez pas de le remettre sur N avant de commencer à coudre.*

### Option 1

- Placez le fil dans les rainures en « V » (A) du levier de l'enfile-aiguille. Tirez sur le levier de l'enfile-aiguille (B) puis repoussez-le pour engager le fil dans le guide-fil 10. Passez le fil dans l'orifice du boucleur (11) de l'avant vers l'arrière à l'aide des pincettes.

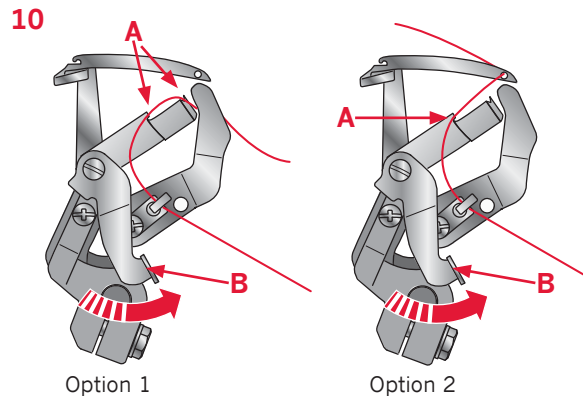

Option 1

Option 2

### Option 2

- Passez le fil dans l'orifice du boucleur (11) de l'avant vers l'arrière à l'aide des pincettes. Vérifiez que le fil passe dans la rainure gauche en « V » (A) du levier de l'enfile-aiguille. Tenez fermement le bout du fil avec votre main gauche et tirez sur le levier de l'enfile-aiguille (B) puis repoussez-le, afin d'engager le fil dans le guide-fil 10.

## Enfilage de l'aiguille de droite

### (vert, B dans le support d'aiguille)

- Relevez le pied-de-biche pour relâcher les disques de tension.
- Faites passer le fil de l'arrière vers l'avant à travers le guide-fil situé sur le porte-fil (1).
- Enfilez le guide-fil du couvercle du dessus en tirant sur le fil vers la gauche, jusqu'à ce qu'il glisse sous le guide. Tirez ensuite sur le fil le long du côté droit du bouton, comme indiqué (2).
- Relevez la poignée et passez le fil en dessous. Tout en tenant le fil dans vos deux mains, passez-le entre les disques de tension et tirez-le vers le bas pour vous assurer qu'il est bien placé entre les disques de tension (3).

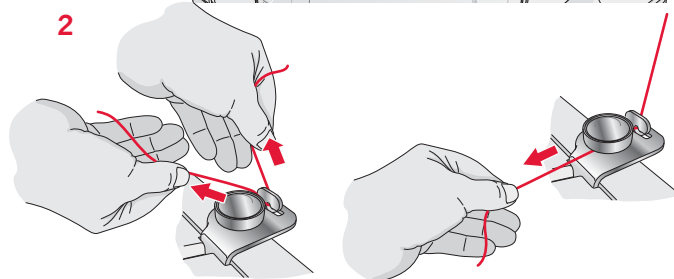
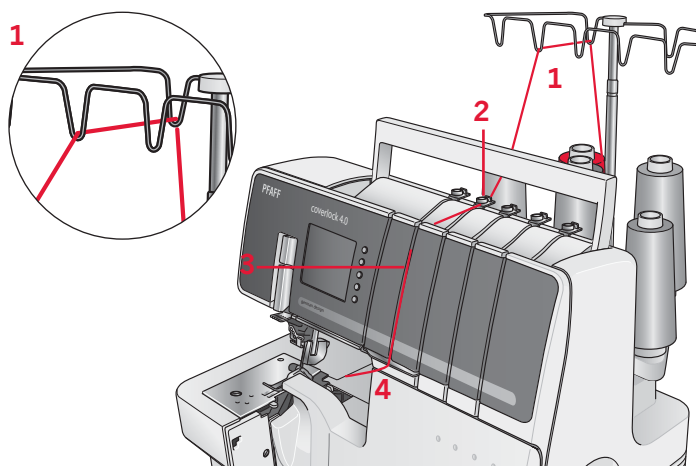

- Continuez à enfiler les points (4 à 8).
- Faites glisser le fil dans l'encoche arrière du guide-fil (5) et dans l'encoche du couvercle du releveur de fil (6). Ensuite, faites glisser le fil dans l'encoche droite des guide-fils (7) et (8).

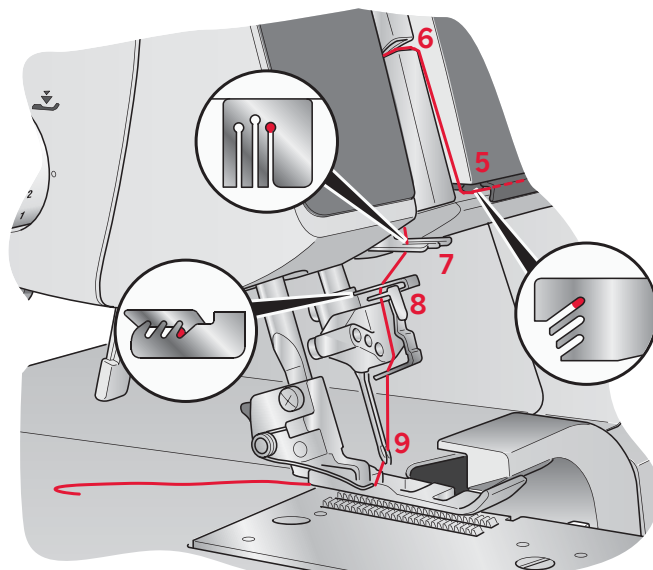

- Avant d'enfiler le chas de l'aiguille, vérifiez que le fil se trouve bien derrière le guide-fil situé en bas du support d'aiguille.
- Enfilez le chas de l'aiguille (9). Utilisez l'enfile-aiguille (voir page 22) pour faciliter l'enfilage du chas.
- Tirez environ 10 cm (4") de fil à travers le chas de l'aiguille pour laisser de la marge.
- Placez le fil vers l'arrière, sous le pied-de-biche.

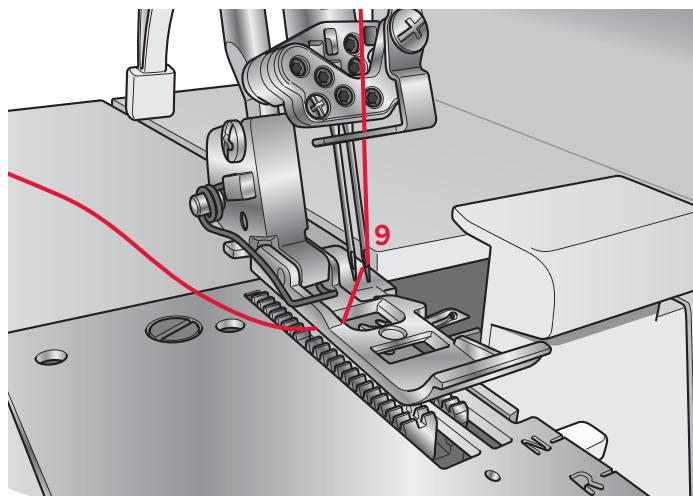



## Enfilage de l'aiguille de gauche

### (bleu, A dans le support d'aiguille)

- Relevez le pied-de-biche pour relâcher les disques de tension.
- Faites passer le fil de l'arrière vers l'avant à travers le guide-fil situé sur le porte-fil (1).
- Enfilez le guide-fil du couvercle du dessus en tirant sur le fil vers la gauche, jusqu'à ce qu'il glisse sous le guide. Tirez ensuite sur le fil le long du côté droit du bouton, comme indiqué (2).
- Relevez la poignée et passez le fil en dessous. Tout en tenant le fil dans vos deux mains, passez-le entre les disques de tension et tirez-le vers le bas pour vous assurer qu'il est bien placé entre les disques de tension (3).
- Continuez à enfiler les points (4 à 8).
- Faites glisser le fil dans l'encoche du milieu du guide-fil (5) et dans l'encoche du couvercle du releveur de fil (6). Ensuite, faites glisser le fil dans l'encoche du milieu des guide-fils (7) et (8).

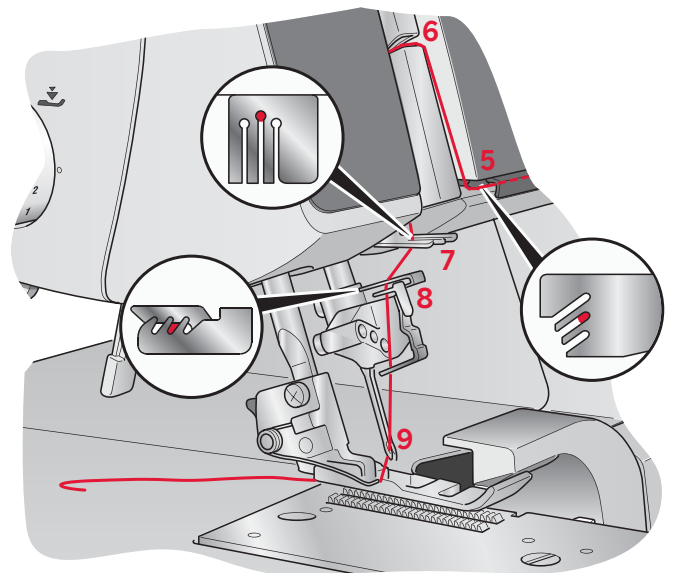
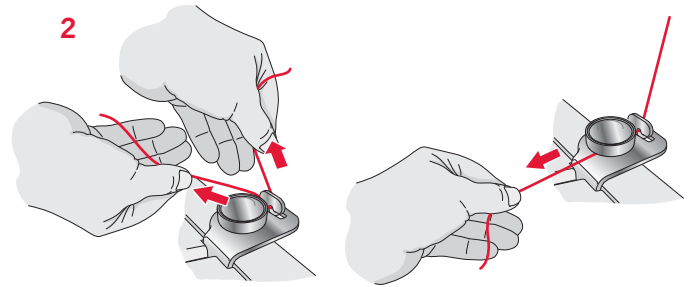
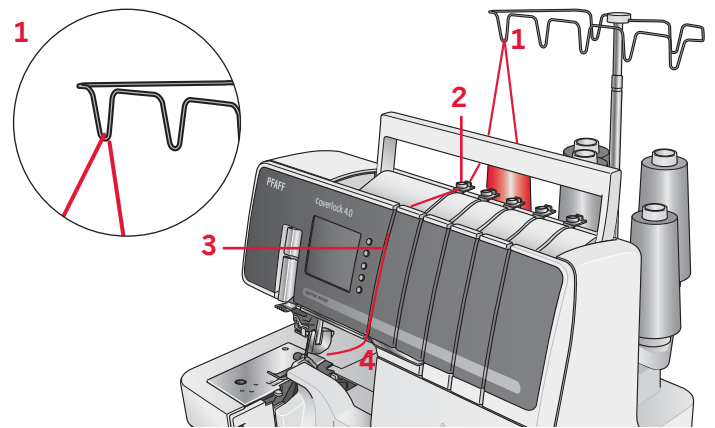

- Avant d'enfiler le chas de l'aiguille, vérifiez que le fil se trouve bien derrière le guide-fil situé en bas du support d'aiguille.
- Enfilez le chas de l'aiguille (9). Utilisez l'enfile-aiguille (voir page 22) pour faciliter l'enfilage du chas.
- Tirez environ 10 cm (4") de fil à travers le chas de l'aiguille pour laisser de la marge.
- Placez le fil vers l'arrière, sous le pied-de-biche.

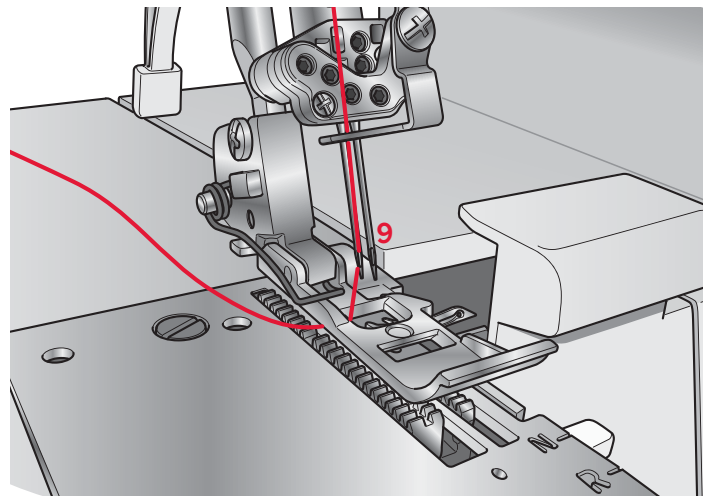

## Enfilage de l'aiguille de point de chaîne (bleu, D dans le support d'aiguille)

- Relevez le pied-de-biche pour relâcher les disques de tension.
- Faites passer le fil de l'arrière vers l'avant à travers le guide-fil situé sur le porte-fil (1).
- Enfilez le guide-fil du couvercle du dessus en tirant sur le fil vers la gauche, jusqu'à ce qu'il glisse sous le guide. Tirez ensuite sur le fil le long du côté droit du bouton, comme indiqué (2).
- Relevez la poignée et passez le fil en dessous. Tout en tenant le fil dans vos deux mains, passez-le entre les disques de tension et tirez-le vers le bas pour vous assurer qu'il est bien placé entre les disques de tension (3).
- Continuez à enfiler les points (4 à 8).

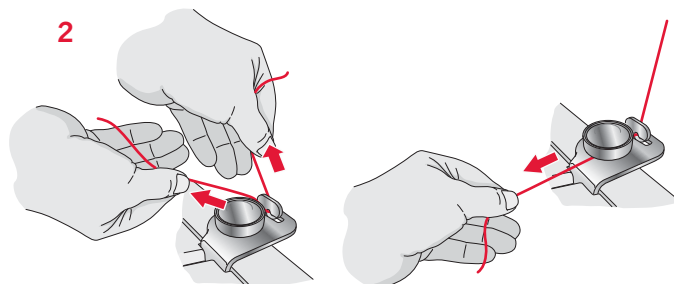
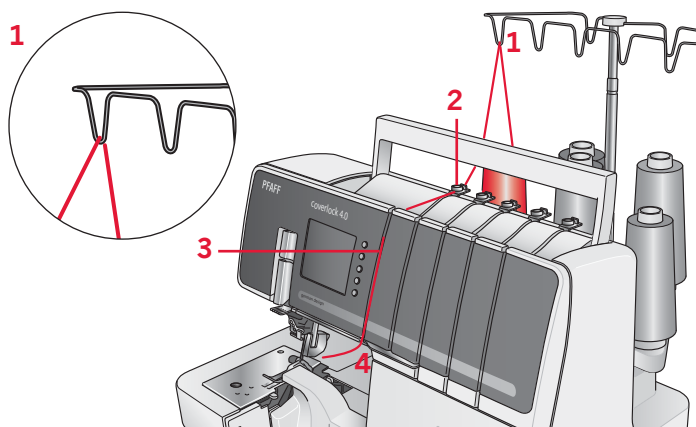

- Faites glisser le fil dans l'encoche du milieu du guide-fil (5) et dans l'encoche du couvercle du releveur de fil (6). Ensuite, faites glisser le fil dans l'encoche du milieu des guide-fils (7) et (8).

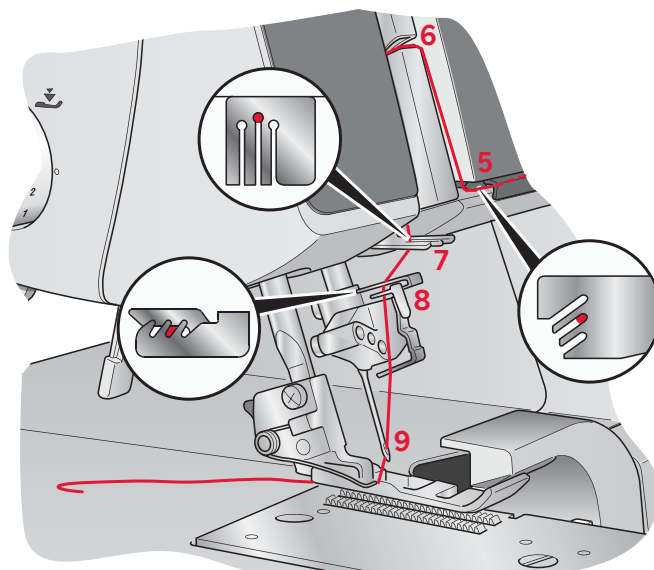

- Avant d'enfiler le chas de l'aiguille, vérifiez que le fil se trouve bien devant le guide-fil situé en bas du support d'aiguille.
- Enfilez le chas de l'aiguille (9). Utilisez l'enfile-aiguille (voir page 22) pour faciliter l'enfilage.
- Tirez environ 10 cm (4") de fil à travers le chas de l'aiguille pour laisser de la marge.
- Placez le fil vers l'arrière, sous le pied-de-biche.

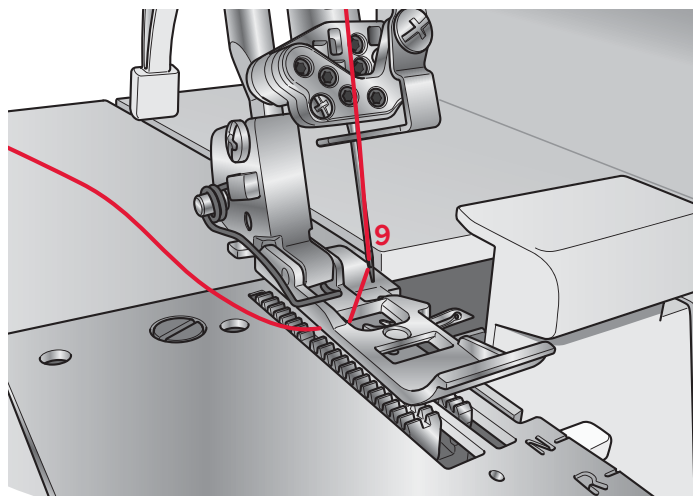

## Enfilage des aiguilles de point de recouvrement

Remarque : Enfilez les aiguilles dans l'ordre suivant : droite (E), milieu (D), gauche (C)

### Enfilage de l'aiguille de point de recouvrement de droite (rouge, E sur le support d'aiguille)

- Relevez le pied-de-biche pour relâcher les disques de tension.
- Faites passer le fil de l'arrière vers l'avant à travers le guide-fil situé sur le porte-fil (1).
- Enfilez le guide-fil du couvercle du dessus en tirant sur le fil vers la gauche, jusqu'à ce qu'il glisse sous le guide. Tirez ensuite sur le fil le long du côté droit du bouton, comme indiqué (2).
- Relevez la poignée et passez le fil en dessous. Tout en tenant le fil dans vos deux mains, passez-le entre les disques de tension et tirez-le vers le bas pour vous assurer qu'il est bien placé entre les disques de tension (3).
- Continuez à enfiler les points (4 à 8).
- Faites glisser le fil dans l'encoche arrière du guide-fil (5), ainsi que dans l'encoche du couvercle du releveur de fil (6). Ensuite, faites glisser le fil dans l'encoche droite des guide-fils (7) et (8).

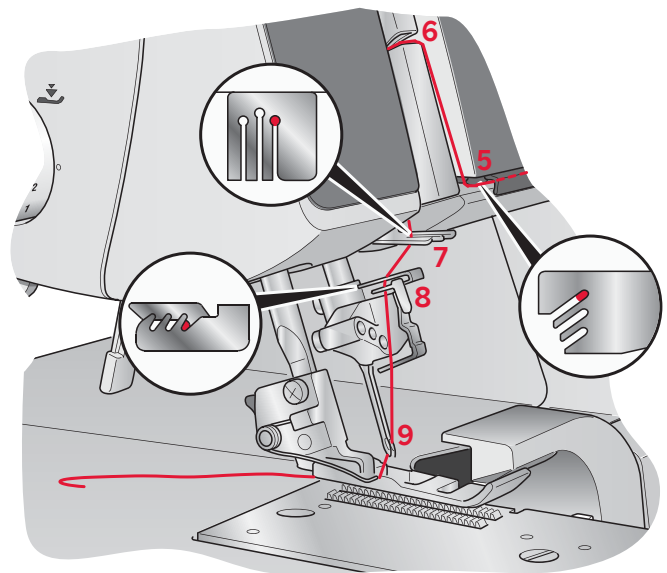
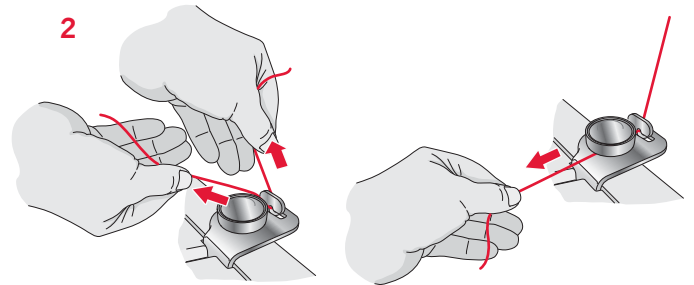
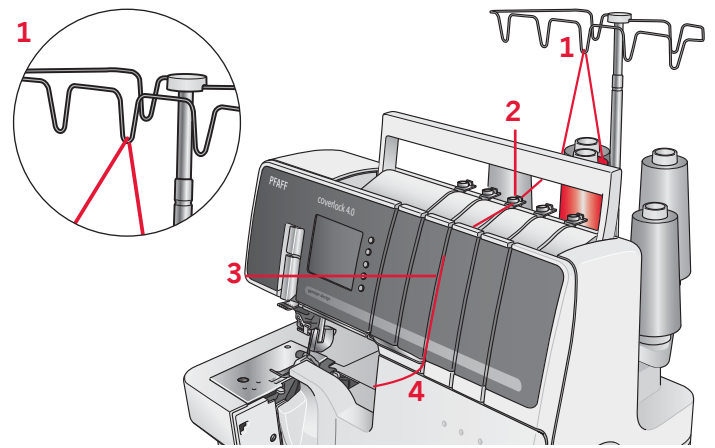

- Avant d'enfiler le chas de l'aiguille, vérifiez que le fil se trouve bien devant le guide-fil situé en bas du support d'aiguille pour point de recouvrement.
- Enfilez le chas de l'aiguille (9). Utilisez l'enfile-aiguille (voir page 22) pour faciliter l'enfilage.
- Tirez environ 10 cm (4") de fil à travers le chas de l'aiguille pour laisser de la marge.
- Placez le fil vers l'arrière, sous le pied-de-biche.

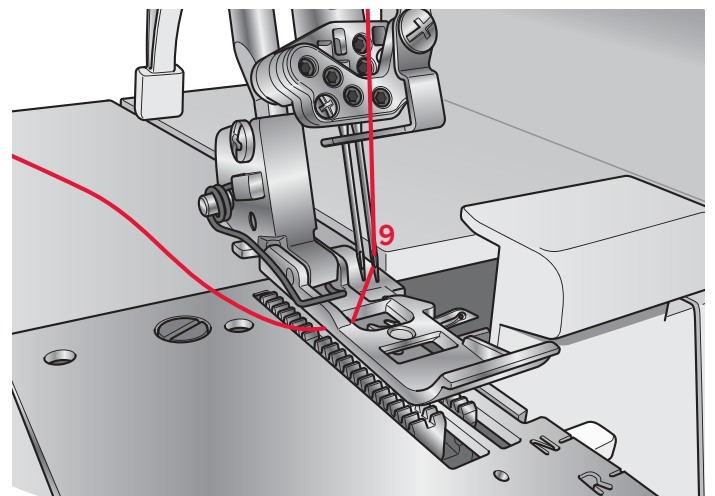

## Enfilage de l'aiguille de point de recouvrement/ de chaîne du milieu (vert, D sur le support d'aiguille)

- Relevez le pied-de-biche pour relâcher les disques de tension.
- Faites passer le fil de l'arrière vers l'avant à travers le guide-fil situé sur le porte-fil (1).
- Enfilez le guide-fil du couvercle du dessus en tirant sur le fil vers la gauche, jusqu'à ce qu'il glisse sous le guide. Tirez ensuite sur le fil le long du côté droit du bouton, comme indiqué (2).
- Relevez la poignée et passez le fil en dessous. Tout en tenant le fil dans vos deux mains, passez-le entre les disques de tension et tirez-le vers le bas pour vous assurer qu'il est bien placé entre les disques de tension (3).
- Continuez à enfiler les points (4 à 8).

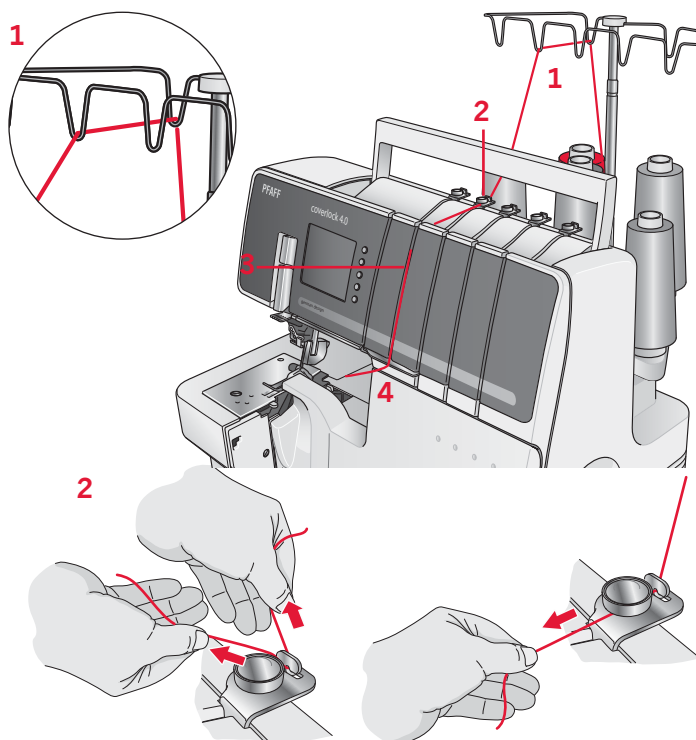

- Faites glisser le fil dans l'encoche du milieu du guide-fil (5) et dans l'encoche du couvercle du releveur de fil (6). Ensuite, faites glisser le fil dans l'encoche du milieu des guide-fils (7) et (8).

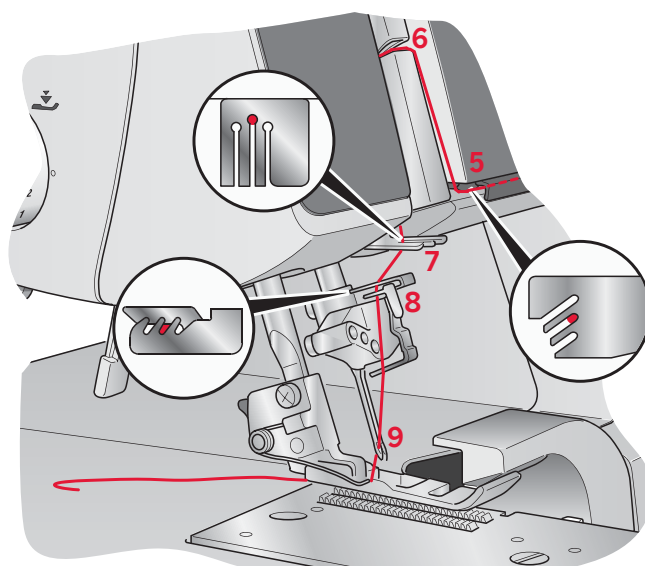

- Avant d'enfiler le chas de l'aiguille, vérifiez que le fil se trouve bien devant le guide-fil situé en bas du support d'aiguille pour point de recouvrement et point de chaîne.
- Enfilez le chas de l'aiguille (9). Utilisez l'enfile-aiguille (voir page 22) pour faciliter l'enfilage.
- Tirez environ 10 cm (4") de fil à travers le chas de l'aiguille pour laisser de la marge.
- Placez le fil vers l'arrière, sous le pied-de-biche.

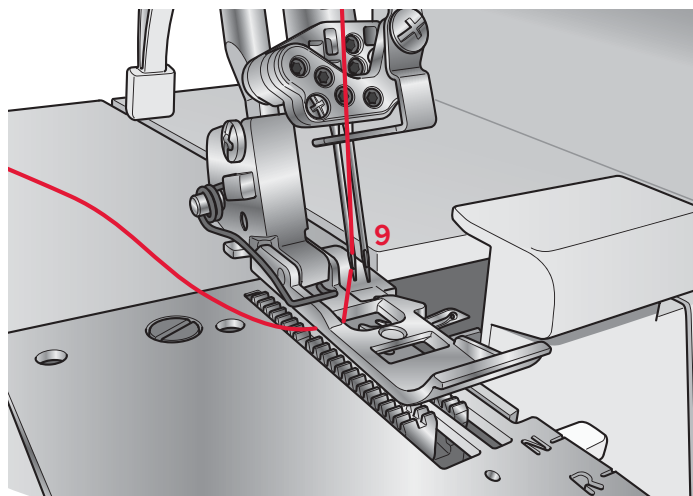



## Enfilage de l'aiguille de point de recouvrement de gauche (bleu, C sur le support d'aiguille)

- Relevez le pied-de-biche pour relâcher les disques de tension.
- Faites passer le fil de l'arrière vers l'avant à travers le guide-fil situé sur le porte-fil (1).
- Enfilez le guide-fil du couvercle du dessus en tirant sur le fil vers la gauche, jusqu'à ce qu'il glisse sous le guide. Tirez ensuite sur le fil le long du côté droit du bouton, comme indiqué (2).
- Relevez la poignée et passez le fil en dessous. Tout en tenant le fil dans vos deux mains, passez-le entre les disques de tension et tirez-le vers le bas pour vous assurer qu'il est bien placé entre les disques de tension (3).
- Continuez à enfiler les points (4 à 8).

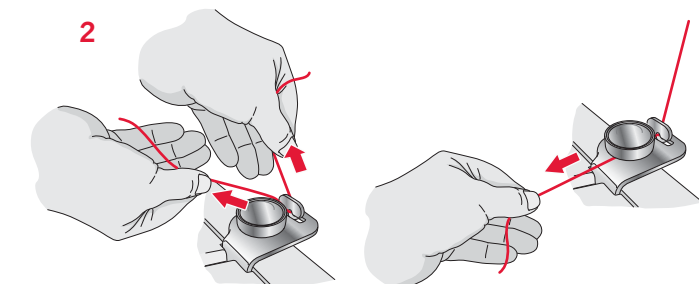
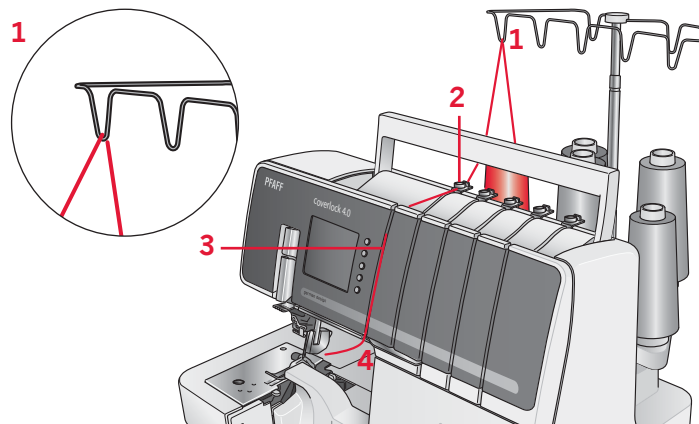

- Faites glisser le fil dans l'encoche avant du guide-fil (5), ainsi que dans l'encoche du couvercle du releveur de fil (6). Ensuite, faites glisser le fil dans l'encoche gauche des guide-fils (7) et (8).

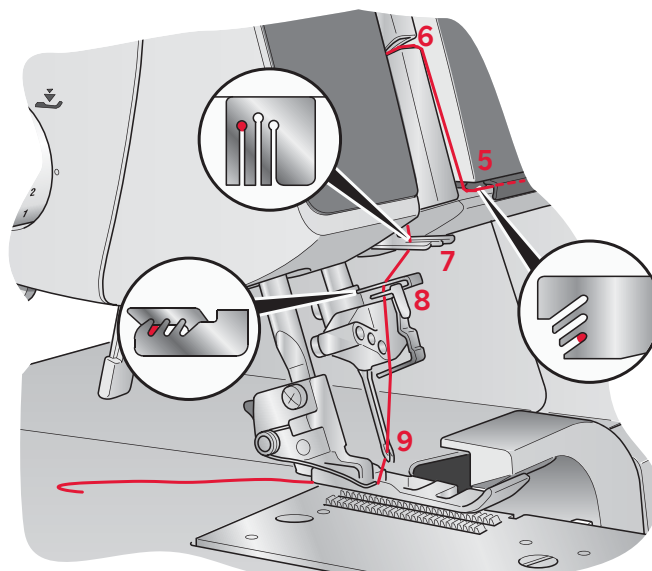

- Avant d'enfiler le chas de l'aiguille, vérifiez que le fil se trouve bien devant le guide-fil situé en bas du support d'aiguille.
- Enfilez le chas de l'aiguille (9). Utilisez l'enfile-aiguille (voir page 22) pour faciliter l'enfilage.
- Tirez environ 10 cm (4") de fil à travers le chas de l'aiguille pour laisser de la marge.
- Placez le fil vers l'arrière, sous le pied-de-biche.

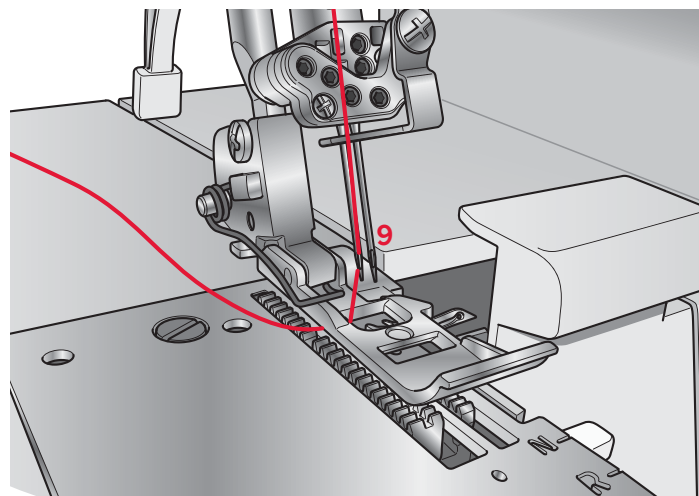

## Enfile-aiguille

Pour faciliter l'enfilage des aiguilles, utilisez l'enfile-aiguille inclus avec les accessoires.

- Tournez le volant de sorte que les aiguilles se trouvent dans leur position la plus haute et abaissez le pied-de-biche. Vérifiez qu'une des marques rectangulaires de l'enfile-aiguille pointe vers le haut. Placez le fil de la droite vers la gauche dans l'encoche situé au bout de l'enfile-aiguille.
- Maintenez l'enfile-aiguille contre l'aiguille. Baissez l'enfile-aiguille vers le chas de l'aiguille et appuyez-le doucement contre l'aiguille, créant ainsi une petite pointe de métal qui permet de pousser le fil à travers le chas de l'aiguille et de former une boucle avec le fil.
- Utilisez l'enfile-aiguille pour ramener la boucle vers l'arrière de l'aiguille.

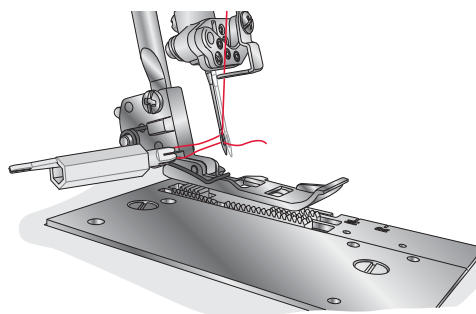
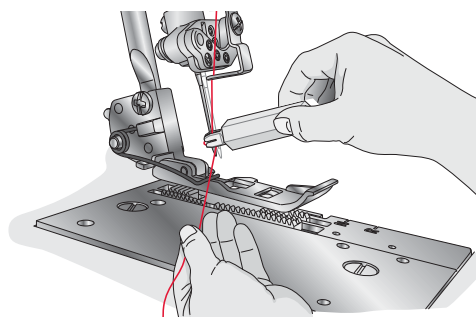
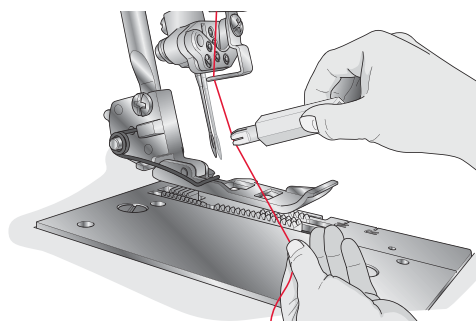

## Changer de fil

Pour changer de fil facilement, faites comme suit :

- Coupez le fil utilisé près de la bobine, derrière les guides sur le porte-fil télescopique.
- Retirez la bobine de fil et placez le nouveau fil sur la broche porte-bobine.
- Attachez le bout du nouveau fil au bout de l'ancien fil. Coupez les bouts de fils sur 2 ou 3 cm de longueur et tirez fort sur les deux fils pour vérifier la solidité du nœud.
- Relevez le pied-de-biche pour relâcher les disques de tension.
- Tirez les fils un à un à travers la machine jusqu'à ce que les nœuds se retrouvent devant l'aiguille. Si vous n'arrivez pas à tirer facilement sur les fils, vérifiez qu'ils ne soient pas emmêlés où qu'il n'y ait pas de nœud sous le porte-fil.
- Coupez le fil derrière le nœud et enfillez l'aiguille.

*Remarque : En utilisant l'enfilage standard des canettes, placer le fil débabinant le disque comme montré, pour éviter qu'il dépasse le bord de la canette.*

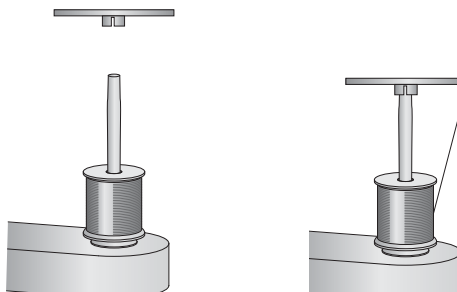
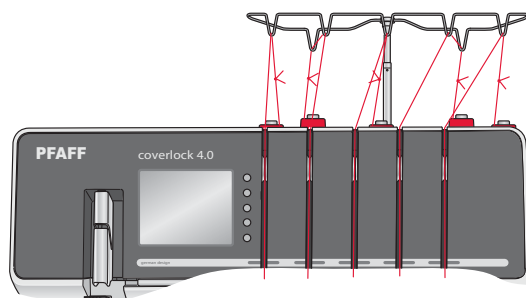
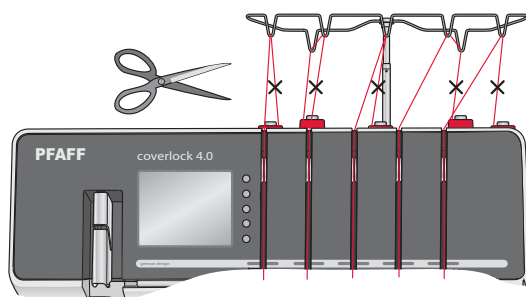

## Aperçu général de l'écran tactile

Le mode couture est le premier qui s'affiche à l'écran quand vous allumez la machine. Le point que vous avez sélectionné sera affiché en taille réelle dans le champ de point. Vous trouverez là toutes les informations de base dont vous avez besoin pour commencer à coudre. C'est aussi le menu dans lequel vous réglez votre point. Lorsque vous allumez la machine, le dernier point cousu est sélectionné.

1. Menu déroulant de sélection de point
2. Champ du point
3. Recommandation de position d'aiguille
4. Recommandation de largeur de coupe
5. Recommandation de pression du pied-de-biche
6. Réglage de la tension de fil
7. Réglage de l'entraînement différentiel
8. Réglage de la longueur de point
9. Réglage de la vitesse
10. Icônes pour augmenter ou réduire la valeur du réglage sélectionné.

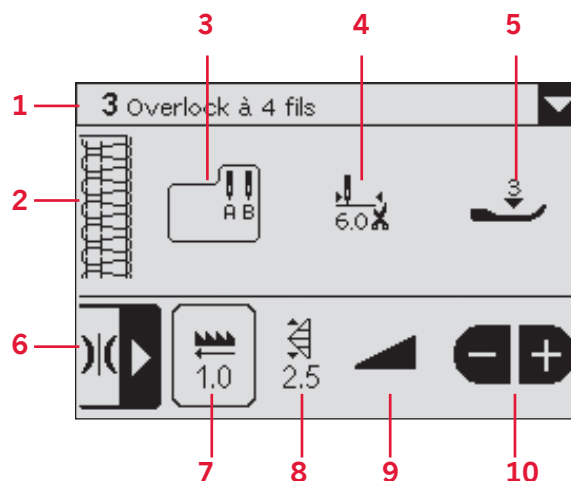

## Sélectionner un point

- Appuyez sur la flèche située à droite dans le menu déroulant de sélection de point pour ouvrir la liste des points de la coverlock™ 4.0.
- Utilisez les flèches de la barre de défilement pour vous déplacer dans la liste. Appuyez sur un point de la liste pour le sélectionner.

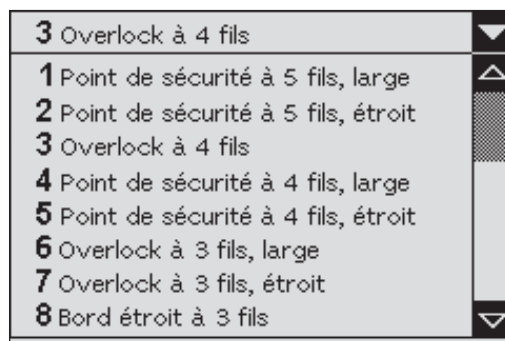

## Recommandations

Les recommandations de position d'aiguille, de largeur de coupe et de pression du pied-de-biche sont toujours visibles dans le mode couture. Lorsqu'un point est sélectionné, une fenêtre contextuelle apparaît et donne de plus amples recommandations. Appuyez sur l'icône OK (A) pour fermer la fenêtre contextuelle.

11. Recommandation pour le couvre-couteau A/la tablette de point de recouvrement B
12. Recommandation de réglage du levier d'indicateur de point
13. Recommandation de position du couteau supérieur A/B
14. Recommandation pour le convertisseur à 2 fils
15. Recommandation de réglage du levier de fixation du boucleur supérieur A/B

Les recommandations pour les points sélectionnés peuvent aussi être trouvés dans le Système Info, voir page 26.

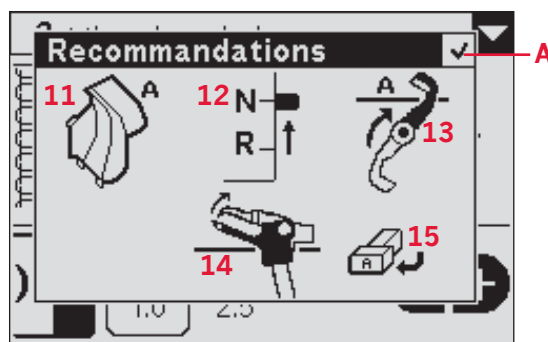

## Réglages de point à l'écran

Votre machine effectuera les meilleurs réglages pour chaque point sélectionné. Vous pouvez faire vos propres ajustements sur le point sélectionné.

Les réglages n'affectent que le point sélectionné. Vos réglages modifiés reviendront aux réglages par défaut lorsque vous sélectionnez un autre point. Les réglages modifiés ne sont pas automatiquement enregistrés lorsque vous éteignez votre machine.

### Tension de fil

Appuyez sur la flèche située juste à côté de l'icône de tension de fil pour ouvrir une fenêtre de réglage de tension de fil où s'afficheront les tensions respectives des cinq fils. Appuyez sur la valeur d'un fil pour la sélectionner. La valeur est alors entourée d'un cadre noir, montrant qu'elle est sélectionnée. Appuyez sur - ou + pour ajuster la tension du fil sélectionné. Le numéro indiquant la valeur apparaît sur un fond noir, montrant que le réglage standard a été modifié.

Appuyez sur la flèche pointant vers la gauche pour fermer la fenêtre de réglage de tension de fil.

Pour obtenir une vue d'ensemble des réglages de tension pour chaque type de point, reportez-vous à la page 39.

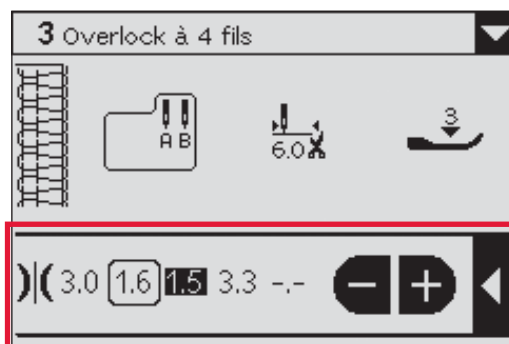

### Entraînement différentiel

Pour régler l'entraînement différentiel, appuyez sur l'icône d'entraînement différentiel. Il est entouré d'un cadre noir, montrant qu'il est sélectionné. Appuyez sur - ou + pour régler l'entraînement différentiel. Le numéro indiquant la valeur apparaît sur un fond noir, montrant que le réglage standard a été modifié.

Pour de plus amples explications sur le réglage de l'entraînement différentiel, reportez-vous à la page 38.

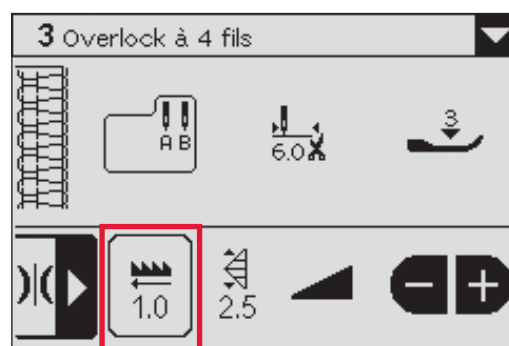

### Longueur de point

Pour régler la longueur de point, appuyez sur l'icône de longueur de point. Il est entouré d'un cadre noir, montrant qu'il est sélectionné. Appuyez sur - ou + pour régler la longueur de point. Le numéro indiquant la valeur apparaît sur un fond noir, montrant que le réglage standard a été modifié.

Pour de plus amples explications sur le réglage de la longueur de point, reportez-vous à la page 37.

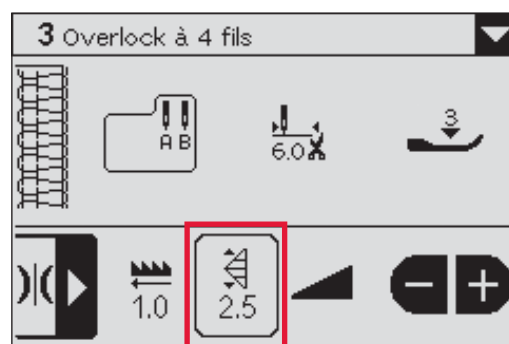

### Vitesse de couture

Pour régler la vitesse maximale de couture, appuyez sur l'icône de vitesse. Il est entouré d'un cadre noir, montrant qu'il est sélectionné. Appuyez sur - ou + pour régler la vitesse de couture. Le niveau de vitesse sélectionné s'affiche sur l'icône de vitesse. Il existe cinq niveaux de vitesse différents.

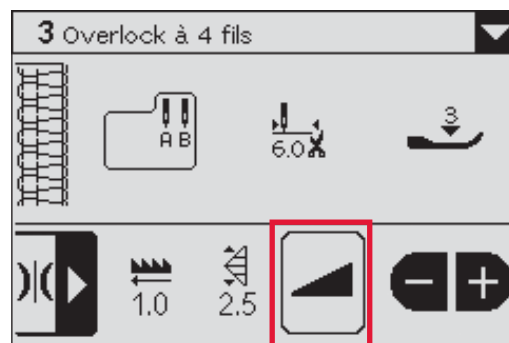



## Enregistrer le point

Pour enregistrer les réglages du point, appuyez sur le bouton d'enregistrement de point et la fenêtre Enregistrer point s'ouvrira. Vous pouvez enregistrer jusqu'à 30 points différents. Vous pouvez parcourir la liste pour trouver une position libre, à l'aide des flèches. Toute boîte sans point est une position libre, qui peut être utilisée pour enregistrer votre nouveau point. Appuyez sur un emplacement libre, puis sur OK (A) pour enregistrer votre point. Les informations du point apparaîtront dans l'emplacement choisi.

Appuyez sur Annuler (B) pour fermer la fenêtre d'enregistrement et retourner dans le mode couture.

Toute boîte avec un point est une position occupée. Vous pouvez écraser un point sauvegardé précédemment. Appuyez simplement sur le point à écraser. Une fenêtre contextuelle vous demandera de confirmer que vous souhaitez écraser le point stocké précédemment. Les informations du point apparaîtront dans l'emplacement choisi.

## Nom personnel

Lorsqu'un point est enregistré, il garde son nom de point original. Pour donner à votre point le nom que vous souhaitez, appuyez sur l'icône représentant un clavier (C), une fenêtre s'ouvrira et vous pourrez y saisir un nom personnel.

Appuyez sur les lettres du clavier pour taper le nom souhaité. Appuyez sur la flèche (D) pour effacer un caractère. Appuyez sur «Aa1» (E) pour changer entre les lettres majuscules, lettres minuscules et les chiffres. Appuyez sur OK (A) pour confirmer le nouveau nom ou Annuler (B) pour annuler et garder l'ancien nom.

## Supprimer un point personnel

Pour effacer un point enregistré, utilisez les flèches de la barre de défilement pour parcourir la liste. Le numéro de point apparaissant sur un fond noir désigne le point sélectionné. Appuyez sur le bouton Effacer. Une fenêtre contextuelle vous demande de confirmer la suppression.

## Charger un point

Pour charger un point enregistré auparavant, appuyez sur le bouton Charger.

Utilisez les flèches de la barre de défilement pour vous déplacer dans la liste. Appuyez sur un point de la liste pour le sélectionner ou appuyez sur Annuler (B) pour revenir dans le mode couture.

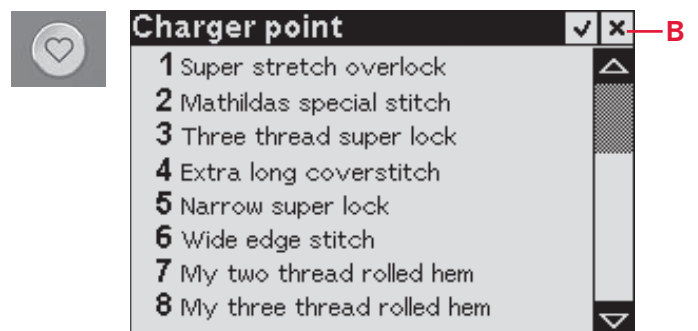
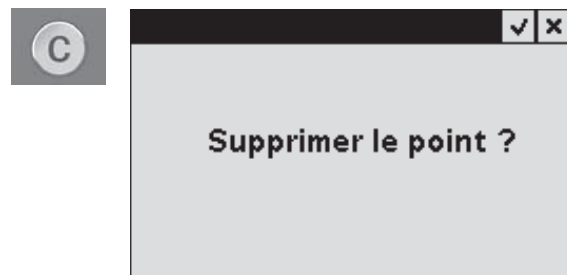
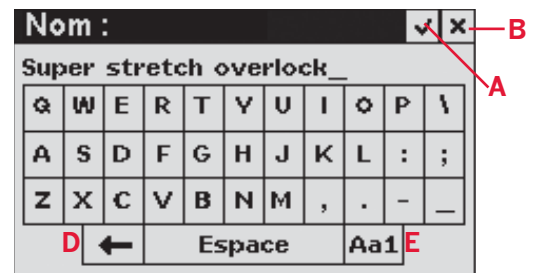
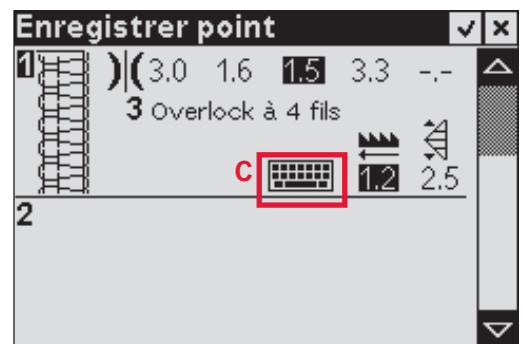
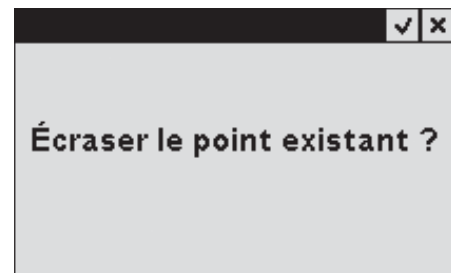
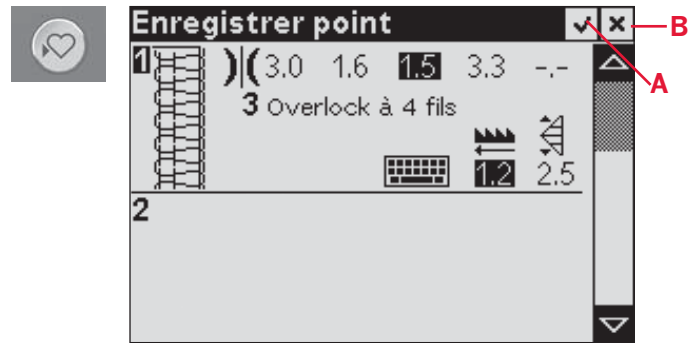

Lorsqu'un point est sélectionné, un message contextuel apparaît et vous donne des informations détaillées sur le point. Appuyez sur OK (A) pour charger le point sélectionné ou Annuler (B) pour revenir à la liste de chargement de point.

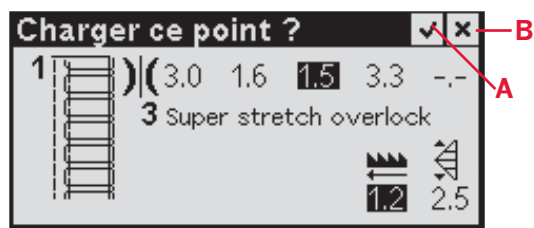

## Menu Réglages

Appuyez sur le bouton Réglages pour ouvrir le menu de réglages. Dans ce menu, vous pouvez effectuer les réglages de la machine. Appuyez sur le bouton réglages pour le fermer et sauvegarder les changements dans la mémoire de la machine.

Les changements sont sauvegardés une fois la machine éteinte.

### Contraste de l'écran

Modifiez le contraste sur l'écran tactile pour l'adapter à vos besoins en appuyant sur - ou +. La valeur du contraste s'affiche à côté des icônes -/+.

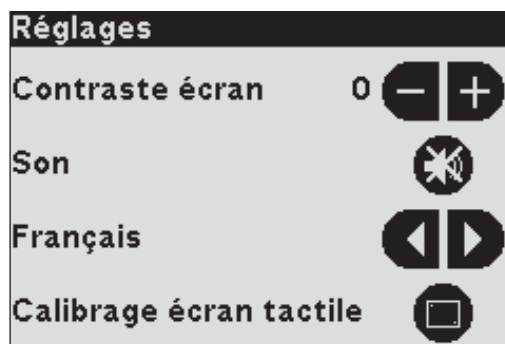

### Son

Allumez et éteignez le son en appuyant sur l'icône représentant un haut-parleur. Un haut-parleur barré indique que le son est coupé.

### Langue

Parcourez les différentes langues disponibles en appuyant sur les flèches sur l'écran. La description de la langue change chaque fois que vous appuyez.

### Calibrage de l'écran tactile

Lorsque vous appuyez sur les icônes à l'écran, l'écran peut nécessiter un calibrage pour s'ajuster à votre toucher. Appuyez sur l'icône de calibrage pour ouvrir un écran spécial de calibrage de l'écran tactile. À l'aide de votre stylet, appuyez d'abord au centre de la croix située dans le coin en haut à gauche, puis appuyez au centre de la croix située dans le coin en bas à droite. L'écran de calibrage se ferme automatiquement lorsque vous avez appuyé sur la deuxième croix.

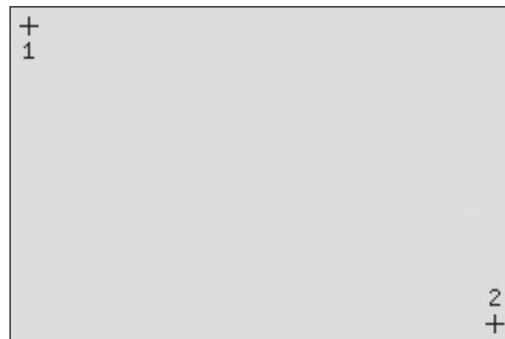

## Système d'informations

Pour obtenir de plus amples informations concernant le point sélectionné, appuyez sur le bouton d'information. Le premier onglet montre ce pour quoi ce point peut être utilisé. Le deuxième onglet donne des conseils pratiques et le troisième onglet indique les types de tissus recommandés pour le point en question. Le quatrième onglet montre les recommandations de la mise à jour de la machine pour les points sélectionnés.

Voir page 23 pour les explications des différentes recommandations.

Appuyez à nouveau sur le bouton d'information pour fermer la fenêtre.

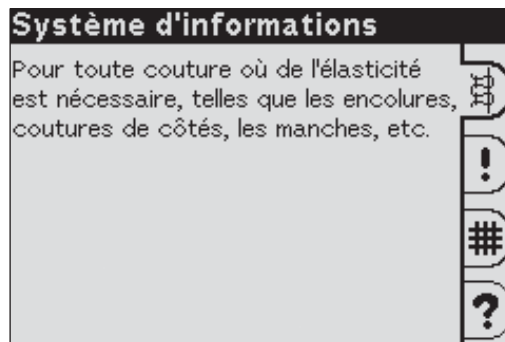

## Fenêtres contextuelles

### Capot avant ouvert

Par mesure de sécurité, vous ne pouvez pas coudre tant que le capot avant est ouvert. La fenêtre contextuelle se fermera lorsque vous fermerez le capot avant.



### Le pied-de-biche est relevé

Vous ne pouvez pas commencer à coudre si le pied-de-biche est relevé. La fenêtre contextuelle se fermera lorsque vous rabaissez le pied-de-biche.

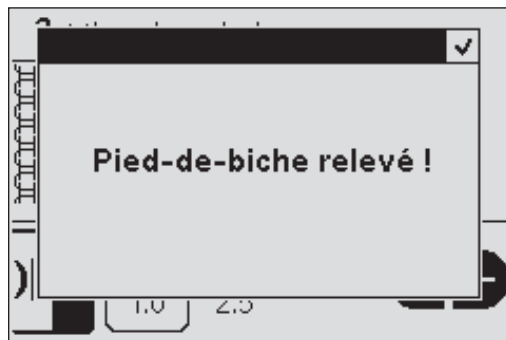

### Attention, surcharge, veuillez patienter

Si vous cousez un tissu très épais ou si la machine se bloque pendant que vous cousez, il peut y avoir surcharge du moteur principal et la machine s'arrêtera de coudre. La fenêtre contextuelle se ferme lorsque le moteur principal et l'alimentation sont sécurisés.



### Veuillez relever le pied-de-biche pour le calibrage

Le pied-de-biche doit être relevé lorsque vous allumez la machine. La fenêtre contextuelle se fermera lorsque vous relèverez le pied-de-biche.

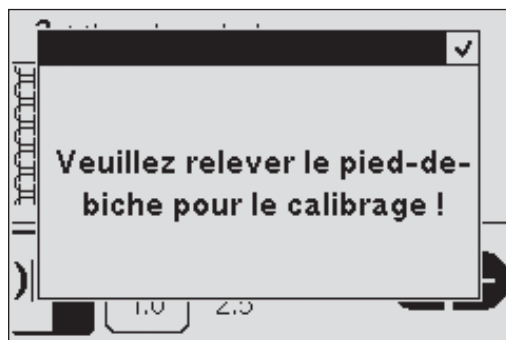

## Vue d'ensemble des points

Les réglages indiqués dans ce tableau sont des recommandations basées sur des conditions normales de couture. La tension adéquate est réglée automatiquement lorsque vous sélectionnez un point. Il peut être nécessaire d'ajuster la tension des fils selon le point, le type de tissu et de fil que vous utilisez. Pour obtenir de meilleurs résultats, réalisez les réglages de tension par à-coups ne dépassant pas la moitié d'un numéro à la fois. Faites toujours un essai de couture sur un morceau de votre tissu avant de coudre votre vêtement.

Des points différents sont obtenus grâce à la combinaison entre différentes positions d'aiguille, méthodes d'enfilage et l'utilisation du convertisseur à 2 fils.

### Description des icônes



 Position d'aiguille

 Largeur de coupe



**N/R** Réglage du levier d'indicateur de point

 Convertisseur à 2 fils

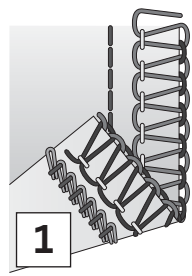
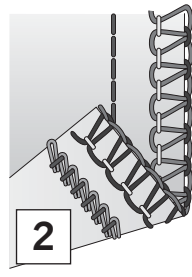
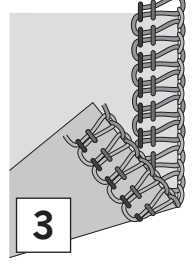
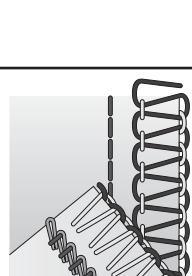

**A/B** Réglage pour le couteau supérieur, levier de fixation et utilisation du couvre-couteau A ou de la tablette de point de recouvrement B

Point			N/R		A/B	Passage des fils				
						B	Ve	R	J	Vi
 <p><b>1</b> <b>Point de sécurité à 5 fils, large</b> Pour assembler avec un point renforcé et surfiler en un seul geste. Une piqûre en point de chaîne durable avec bordure overlock pour la couture de vêtements, l'assemblage de quilts et bien d'autres ouvrages.</p>	A et D	6.0	N	Non	A	•	•	•	•	•
 <p><b>2</b> <b>Point de sécurité à 5 fils, étroit</b> Pour assembler avec un point renforcé et surfiler en un seul geste. Une piqûre en point de chaîne durable avec bordure overlock pour la couture de vêtements, l'assemblage de quilts et bien d'autres ouvrages.</p>	B et D	6.0	N	Non	A	•	•	•	•	•
 <p><b>3</b> <b>Overlock à 4 fils</b> Pour toutes les coutures nécessitant de l'élasticité, comme par exemple, les encolures, les coutures de côtés, les manches, etc. Des techniques spéciales peuvent être utilisées avec une couture de surjet à 4 fils, par exemple, l'application de passepoils à l'aide du pied passepoil optionnel et d'élastiques grâce au pied pose élastique optionnel.</p>	A et B	6.0	N	Non	A	•	•	•	•	
 <p><b>4</b> <b>Point de sécurité à 4 fils, large</b> Pour assembler avec un point renforcé et surfiler en un seul geste. Convertisseur nécessaire.</p>	A et D	6.0	N	Oui	A	•	•		•	•

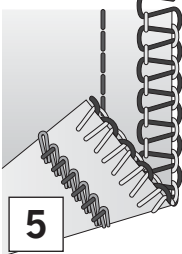
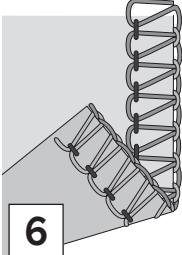
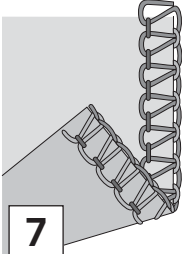
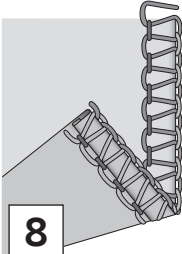
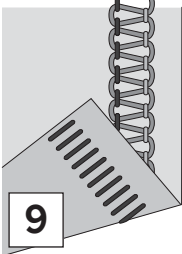



Point			N/R		A/B	Passage des fils				
						B	Ve	R	J	Vi
 <p><b>Point de sécurité à 4 fils, étroit</b> Pour assembler avec un point renforcé et surfiler en un seul geste. Convertisseur nécessaire.</p>	B et D	6.0	N	Oui	A	•	•		•	•
 <p><b>Overlock à 3 fils, large</b> Pour coudre deux épaisseurs de tissu extensible ou surfiler une seule épaisseur de tissu fin ou d'épaisseur moyenne. Utilisez des fils plus épais dans les boucleurs pour créer des nattes décoratives. (Posez votre main derrière le pied-de-biche et tirez en douceur sur la chaîne de fil pendant que vous cousez, en essayant de maintenir la même tension que lorsqu'il est cousu sur le tissu).</p>	A	6.0	N	Non	A	•		•	•	
 <p><b>Overlock à 3 fils, étroit</b> Pour coudre deux épaisseurs de tissu extensible ou surfiler une seule épaisseur de tissu fin. Communément utilisé pour créer des nervures décoratives. Utilisez des fils fantaisie dans les boucleurs et un fil normal dans l'aiguille. Utilisez des couleurs différentes dans les boucleurs pour obtenir un effet original.</p>	B	6.0	N	Non	A		•	•	•	
 <p><b>Bord étroit à 3 fils*</b> Pour bordures de tissus fins. Il donne une jolie finition à vos foulards soyeux, vos volants de taies d'oreiller et vos serviettes. Enfilez du fil fantaisie fin dans le boucleur, par exemple, du fil de rayonne de 40 d'épaisseur, pour obtenir un magnifique bord satiné. Pour en savoir plus, consultez la page 34.</p>	B	6.0	R	Non	A		•	•	•	
 <p><b>Point flatlock à 3 fils, large</b> Pour la couture de tissus extensibles avec un effet décoratif, soit avec le côté flatlock, soit avec le côté de point échelle. Créez différents effets en enfilant du fil fantaisie dans les boucleurs. Pour en savoir plus, consultez la page 35.</p>	A	6.0	N	Non	A	•		•	•	

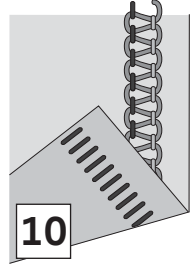
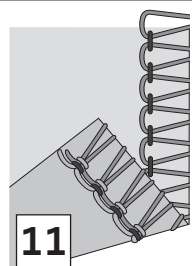
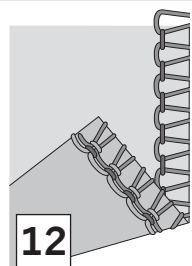
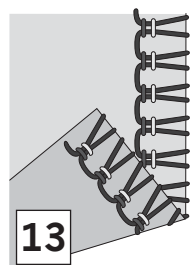
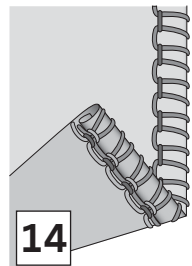

\* Non recommandé pour les tissus tissés épais ou les tissus extensibles épais ou d'épaisseur moyenne.

Point			N/R		A/B	Passage des fils				
						B	Ve	R	J	Vi
 <p><b>10 Point flatlock à 3 fils, étroit</b> Pour la couture de tissus extensibles avec un effet décoratif, soit avec le côté flatlock, soit avec le côté de point échelle. Créez différents effets en enfilant du fil fantaisie dans les boucleurs. Pour en savoir plus, consultez la page 35.</p>	B	6.0	N	Non	A		•	•	•	
 <p><b>11 Overlock enveloppé à 3 fils, large</b> Pour la finition de bordures sur des tissus fins. Réglez l'entraînement différentiel pour créer une bordure festonnée sur des tissus fins.</p>	A	6.0	N	Non	A	•		•	•	
 <p><b>12 Overlock enveloppé à 3 fils, étroit</b> Pour la finition de bordures sur des tissus fins. Réglez l'entraînement différentiel pour créer une bordure festonnée sur des tissus fins.</p>	B	6.0	N	Non	A	•		•	•	
 <p><b>13 Overlock extensible à 3 fils</b> Pour la couture de tissus extrêmement extensibles. Ajoutez encore plus d'élasticité en utilisant un fil extensible dans les boucleurs. Modifiez la tension du fil en fonction des besoins.</p>	A et B	6.0	N	Oui	A	•	•		•	
 <p><b>14 Bord roulé à 3 fils*</b> Pour bordures de tissus fins. Il donne une jolie finition à vos foulards soyeux, vos volants de taies d'oreiller et vos serviettes. Pour créer un magnifique bord roulé, enfillez du fil fantaisie dans le boucleur et du fil fin normal dans l'aiguille et le boucleur inférieur. Pour en savoir plus, consultez la page 34.</p>	B	6.0	R	Non	A		•	•	•	

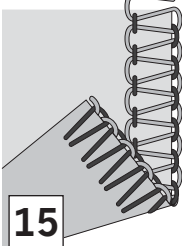
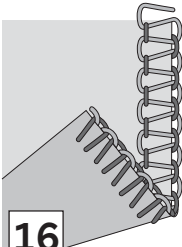
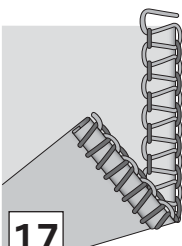
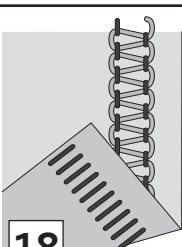
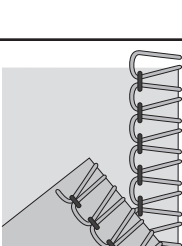
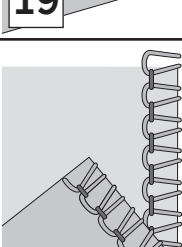
\* Non recommandé pour les tissus tissés épais ou les tissus extensibles épais ou d'épaisseur moyenne.

Point			N/R		A/B	Passage des fils				
						B	Ve	R	J	Vi
 <p><b>Overlock à 2 fils, large</b> Pour surfiler une simple épaisseur de tissus fins ou d'épaisseur moyenne. Convertisseur nécessaire.</p>	A	6.0	N	Oui	A	•			•	
 <p><b>Overlock à 2 fils, étroit</b> Pour surfiler une simple épaisseur de tissus fins ou d'épaisseur moyenne. Convertisseur nécessaire.</p>	B	6.0	N	Oui	A		•		•	
 <p><b>Bord étroit à 2 fils*</b> Utilisé pour bordures de tissus fins. Convertisseur nécessaire. Pour en savoir plus, consultez la page 34.</p>	B	6.0	R	Oui	A		•		•	
 <p><b>Flatlock à 2 fils, large</b> Pour la couture de tissus extensibles avec un effet décoratif, soit avec le côté flatlock, soit avec le côté de point échelle. Créez différents effets en enfilant du fil fantaisie dans les boucleurs. Convertisseur nécessaire. Pour en savoir plus, consultez la page 35.</p>	A	6.0	N	Oui	A	•			•	
 <p><b>Overlock enveloppé à 2 fils, large</b> Finition décorative pour vêtements et décorations d'intérieur. Convertisseur nécessaire.</p>	A	6.0	N	Oui	A	•			•	
 <p><b>Overlock enveloppé à 2 fils, étroit</b> Donne une finition magnifique aux tissus fins. Utilisez des fils transparents avec ce point pour obtenir une bordure presque invisible. Ceci donnera un superbe aspect aux tissus les plus fins. Convertisseur nécessaire.</p>	B	6.0	N	Oui	A		•		•	

\* Non recommandé pour les tissus tissés épais ou les tissus extensibles épais ou d'épaisseur moyenne.

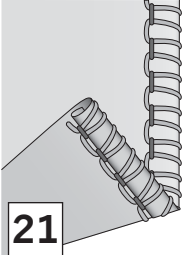
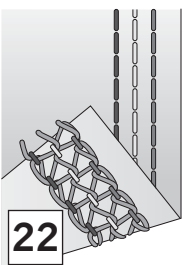
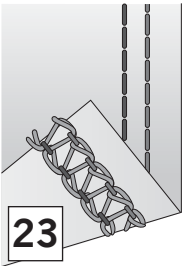
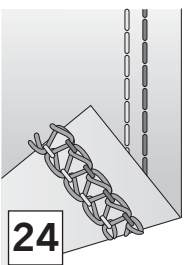
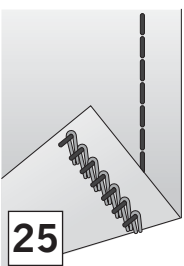
Point			N/R		A/B	Passage des fils				
						B	Ve	R	J	Vi
 <p><b>21 Bord roulé à 2 fils*</b> Pour bordures de tissus fins. Il donne une jolie finition à vos foulards soyeux, vos volants de taies d'oreiller et vos serviettes. Enfilez du fil fantaisie fin dans le boucleur, par exemple, du fil de rayonne de 40 d'épaisseur, pour obtenir un magnifique bord satiné. Convertisseur nécessaire. Pour en savoir plus, consultez la page 34.</p>	B	6.0	R	Oui	A		•		•	
 <p><b>22 Point de recouvrement, triple</b> Pour ourlets sur tissus extensibles et pour des effets décoratifs sur tous types de tissus. Utilisez du fil fantaisie dans le boucleur pour embellir. Pour en savoir plus, consultez la page 34.</p>	C, D et E	-	R	Non	B	•	•	•		•
 <p><b>23 Point de recouvrement, large</b> Pour ourlets sur tissus extensibles et pour des effets décoratifs sur tous types de tissus. Utilisez du fil fantaisie dans le boucleur pour embellir. Pour en savoir plus, consultez la page 34.</p>	C et E	-	R	Non	B	•		•		•
 <p><b>24 Point de recouvrement, étroit</b> Pour ourlets sur tissus extensibles et pour des effets décoratifs sur tous types de tissus. Utilisez du fil fantaisie dans le boucleur pour embellir. Pour en savoir plus, consultez la page 34.</p>	C et D	-	R	Non	B	•	•			•
 <p><b>25 Point de chaîne</b> Pour tous les types de coutures telles que l'assemblage, les ourlets et le piéçage de quilts. Bâtesse à votre guise pour l'assemblage car ce point se découd facilement et vous ne finirez jamais le fil de canette. Utilisez du fil fantaisie dans le boucleur pour embellir. Pour en savoir plus, consultez la page 36.</p>	D	-	R	Non	B		•			•

\* Non recommandé pour les tissus tissés épais ou les tissus extensibles épais ou d'épaisseur moyenne.



# Commencez à coudre

## Emplacement de l'épingle

Lorsque vous fixez les morceaux de tissu à l'aide d'épingles, insérez des épingles droites à gauche du pied-de-biche. Les épingles seront faciles à retirer et sont éloignées des coupe-fils.

 *Coudre sur des épingles peut endommager et même briser le bord tranchant des couteaux.*

- Lorsque la machine est complètement enfilée, fermez le capot avant et ramenez tous les fils au-dessus de la plaque à aiguille et légèrement à gauche sous le pied-de-biche.
- Vérifiez que la lame supérieure se déplace correctement contre la lame inférieure en tournant lentement le volant vers vous. Si les lames ne bougent pas correctement, vérifiez qu'il n'y ait pas de tissu ou de bouts de fils coincés entre les lames.
- Prenez les fils et tirez dessus en douceur.
- Faites faire au volant deux à trois tours complets vers vous pour commencer à piquer une chaîne de fil. Vérifiez que tous les fils s'enroulent autour de l'indicateur de point de la plaque à aiguille. Si les fils ne s'enroulent pas autour de l'indicateur, vérifiez que chaque fil est correctement enfilé.
- Continuez à tenir la chaîne de fils tout en appuyant sur la pédale de commande. Cousez jusqu'à ce que la chaîne mesure 5 à 8 cm (2-3") de longueur.
- Placez le tissu sous l'avant du pied-de-biche et faites un essai de couture. Guidez le tissu en douceur avec votre main gauche pendant que vous cousez. Ne tirez pas sur le tissu, sinon l'aiguille risque de se tordre et de se casser.

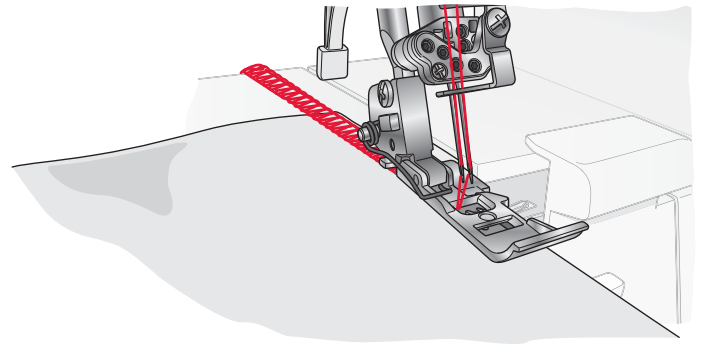
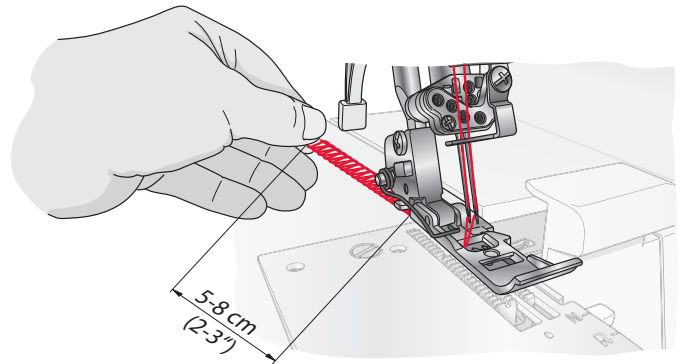

## Chaîne hors tissu

- Lorsque vous arrivez au bout du tissu, continuez à coudre tout en tirant délicatement le tissu vers l'arrière et vers la gauche. Ceci est appelé une chaîne hors tissu. Elle permet d'éviter que les fils ne se décousent et prépare la prochaine couture.
- Coupez la chaîne de fil de 2 à 5 cm (1-2") derrière le pied-de-biche en utilisant le coupe-fil situé à gauche de la machine. Tirez les fils autour du coupe-fil vers l'arrière, puis vers vous.

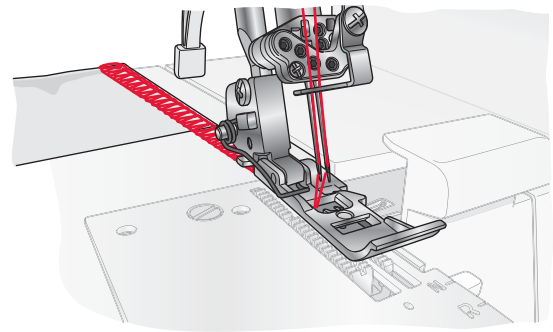

*Astuce : Lorsque vous avez à nouveau enfilé votre machine, créez toujours une chaîne hors tissu et faites un essai de couture pour tester la tension de fil.*

*Astuce : Le pied-de-biche de cette machine contient des repères pour indiquer la position de l'aiguille. Utilisez-les pour vous guider lorsque vous cousez.*

## Couture de bord roulé

Le point pour bord roulé est approprié pour les tissus légers tels que le lin, le voile, l'organdi, le crêpe, etc. Le bord roulé se réalise en ajustant la tension de fil pour faire que le bord du tissu roule sous le tissu tout en surjetant. Ajustez la tension de fil pour modifier le degré d'enroulement. Pour coudre un bord roulé, vous devez mettre le levier d'indicateur de point sur R (voir page 11).

*Astuce : Pour créer un magnifique bord roulé, enfiler du fil fantaisie dans le boucleur supérieur et du fil fin normal dans l'aiguille et le boucleur inférieur.*

*Remarque : Réalisez une chaîne de fil et un essai de couture sur un morceau de votre tissu avant de coudre votre vêtement. Prenez la chaîne de fil dans votre main avant de coudre pour lui éviter de se prendre dans la couture.*

*Remarque : La largeur minimum de point de surjet que vous pouvez obtenir pour un bord roulé est d'environ 1,5 mm.*

## Couture de point de recouvrement

Le point de recouvrement peut être utilisé pour couvrir, assembler ou surpiquer des encolures et faire les ourlets des t-shirts et des survêtements, etc. Il sert également de couture d'assemblage plate (couture ouverte). Le point de recouvrement est particulièrement adapté aux tissus extensibles. Il peut également être utilisé pour les tissus tissés.

### Réglage de la machine

- Désactivez le couteau supérieur déplaçable. (Voir page 10)
- Placez le levier d'indicateur de point sur R (voir page 11).
- Retirez les aiguilles A et B si elles sont insérées.
- Installez les aiguilles C, D et/ou E en fonction du point de recouvrement que vous désirez.
- Dégagez le boucleur supérieur. (Voir page 11)
- Retirez la protection du couteau A et installez la table B de point de recouvrement (voir page 11). Les graduations sur la table de point de recouvrement indiquent, en cm et en pouces, la distance depuis l'aiguille de point de recouvrement du milieu. Utilisez-les pour vous guider au moment de positionner le bord du tissu.
- Fermez le capot avant.

### Commencez à coudre

- Relevez le pied-de-biche en abaissant le levier correspondant.
- Placez le tissu sous le pied-de-biche, derrière l'aiguille.
- Abaissez le pied-de-biche en relevant le levier correspondant.

*Remarque : Si vous souhaitez commencer à coudre au milieu du tissu, placez le tissu à l'endroit où vous voulez commencer à coudre.*

### Consolider la fin du point de recouvrement

Après la couture d'un point de recouvrement, la réalisation d'une chaîne hors tissu n'est pas possible car le point se déferait au moment où le fil du boucleur est retiré à la fin de la couture. Fixez donc la fin de la couture de la manière suivante.

#### Lorsque vous cousez sur le bord du tissu

- Nouez d'abord les fils de l'aiguille ensemble (2 ou 3 fils), comme indiqué sur l'image.
- Attachez ces fils aux fils des boucleurs.
- Coupez le surplus de fils.

#### Lorsque la couture est arrêtée à mi-chemin

- Faites ressortir les fils des aiguilles (2 ou 3 fils) sur le dessous du tissu et nouez les fils de la même manière que celle indiquée ci-dessus.
- Coupez le surplus de fils.

*Remarque : Normalement, les coutures du début de la couture ne se défont pas, mais il est recommandé de fixer la fin de la couture en suivant les mêmes étapes que pour coudre sur le bord du tissu.*

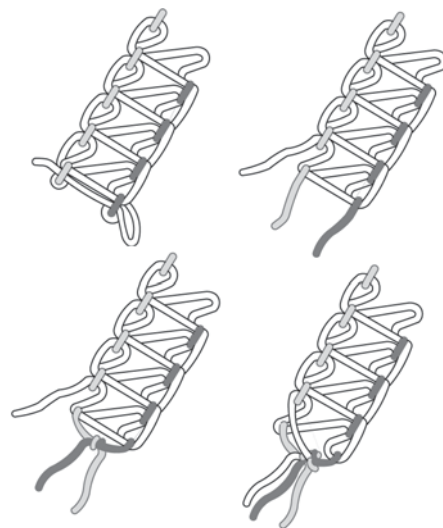

## Couture de flatlock

Le point flatlock se réalise en piquant la couture et en tirant sur le tissu pour aplanir la couture. Le point flatlock peut être utilisé aussi bien comme point d'assemblage fantaisie que pour coudre deux morceaux l'un à l'autre (point flatlock normal) ou pour embellir un simple morceau de tissu (point flatlock ornemental).

Le point flatlock peut être piqué de deux manières. Soit en cousant le tissu envers contre envers pour lui donner un aspect fantaisie, soit endroit contre endroit, pour créer un point échelle.

### Point flatlock normal

- Utilisez l'aiguille de gauche ou de droite.
- **Pour le flatlock à 2 fils :** Activez le convertisseur à 2 fils (voir page 10). Enfilez le boucleur inférieur et l'aiguille de gauche (A) ou de droite (B).
- **Pour le flatlock à 3 fils :** Enfilez le boucleur inférieur et le supérieur, ainsi que l'aiguille de gauche (A) ou de droite (B).
- Placez deux morceaux de tissu envers contre envers pour coudre un point fantaisie sur l'endroit du vêtement.
- Piquez la couture, coupez l'excès de tissu. Le fil de l'aiguille formera un « V » sur le dessous du tissu. Le fil du boucleur inférieur marquera une ligne droite sur le bord du tissu.
- Dépliez le tissu et tirez sur les côtés opposés à la couture pour aplanir les points.

Point flatlock normal

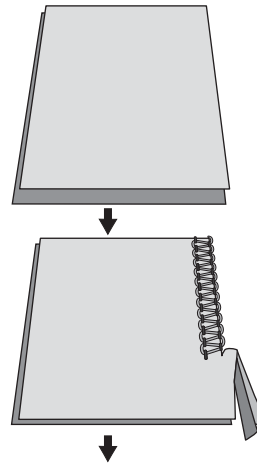

Point flatlock ornemental

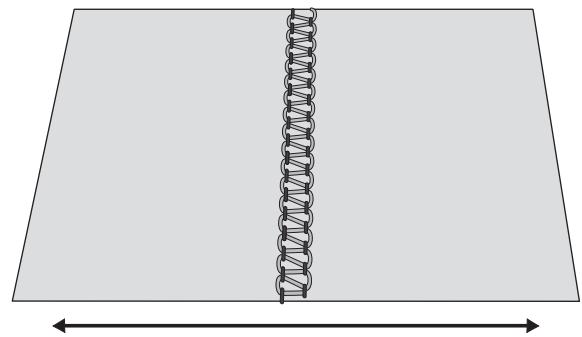
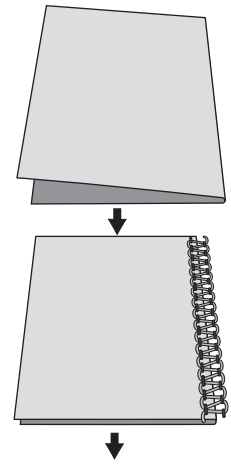

### Point flatlock ornemental

- Désactivez le couteau supérieur déplaçable (voir page 10). Le tissu n'a pas besoin d'être coupé avec ce point.
- Suivez les étapes 1 à 3 ci-dessus.
- Pliez le morceau de tissu, envers contre envers, pour coudre un point fantaisie sur l'endroit du vêtement (sur le pli).
- Placez le tissu de manière à ce que la couture soit piquée en laissant une partie du point dépasser du tissu.
- Dépliez le tissu et tirez sur les côtés opposés au point pour l'aplanir.

*Astuce : Le fil du boucleur supérieur est le fil qui ressort le plus dans le point de flatlock. Enfilez du fil fantaisie dans le boucleur supérieur et des fils normaux dans le boucleur inférieur et l'aiguille.*

### Point échelle

Pour créer un point échelle, cousez le tissu endroit contre endroit. Le fil de l'aiguille sera le fil qui ressort le plus dans le point échelle.

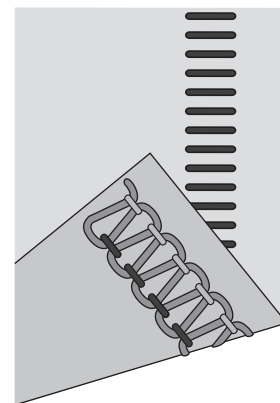

Point échelle à 3 fils

## Couture de point de chaîne

Le point de chaîne est cousu avec deux fils, un dans l'aiguille et l'autre dans le boucleur. Normalement, la machine coupe le bord du tissu à mesure que la couture est piquée. Cependant, vous pouvez placer la couture de point de chaîne à la distance que vous désirez du bord du tissu en situant le couteau supérieur sur la position B, en désactivant le boucleur supérieur et en installant la tablette de point de recouvrement B (voir pages 10 et 11).

 *Éteignez votre machine avec l'interrupteur principal et débranchez-la.*

### Réglage de la machine

- Désactivez le couteau supérieur déplaçable. (Voir page 10)
- Dégagez le boucleur supérieur. (Voir page 11)
- Retirez la protection du couteau A et installez la table B de point de recouvrement (voir page 11). Les graduations sur la table de point de recouvrement indiquent, en cm et en pouces, la distance depuis l'aiguille de point de recouvrement du milieu. Utilisez-les pour vous guider au moment de positionner le bord du tissu.

### Début et fin de la couture

Lorsque vous commencez à coudre après avoir enfilé la machine, cousez sur 2 à 3 cm sur une chute de tissu et effectuez une chaîne hors tissu. Après avoir cousu, tirez doucement le tissu vers l'arrière de la machine et réalisez une chaîne hors tissu.

## Conseils de couture

### Couture de nervures

Cousez des nervures décoratives sur le tissu avant de découper le vêtement. Utilisez l'aiguille de surjet de droite et sélectionnez un point overlock à 3 fils étroit.

*Remarque : Le point de bord roulé peut également être utilisé pour cette technique.*

- Désactivez le couteau supérieur déplaçable. (Voir page 10)
- Dessinez sur le tissu les nervures que vous souhaitez à l'aide d'un marqueur soluble à l'eau.
- Pliez le tissu envers contre envers et cousez.
- Repassez les nervures dans la même direction.

### Couture en cercle

*(valable uniquement pour les tissus épais et d'épaisseur moyenne)*

La rallonge possède 13 trous qui sont utilisés pour coudre en cercle.

Cousez des cercles avec le couteau supérieur déplaçable activé (position A, voir page 10), afin d'obtenir une bordure magnifique. Ou bien, désactivez le couteau supérieur déplaçable (position B, voir page 10) et cousez des cercles décoratifs.

- Dessinez un point au centre de la zone qui formera le cercle et placez de l'entoilage sous le tissu.
- Plantez la pointe de la punaise (A) dans le tissu à l'endroit indiqué. Placez la punaise dans le trou de la rallonge que vous avez choisi. Appuyez sur la punaise et son attache inférieure (B) en même temps.
- Abaissez le pied-de-biche et cousez. Le tissu sera entraîné en cercle autour de la punaise.
- Lorsque le cercle est terminé, superposez la couture sur quelques centimètres (un pouce). Enfilez les fils

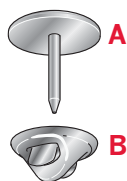

dans une aiguille de couture manuelle au grand chas, tirez-les vers l'envers du tissu et attachez-les.

### Fixer la chaîne de fil

Enfilez la chaîne dans une aiguille de couture manuelle au grand chas. Insérez l'aiguille au bout de la couture et tirez la chaîne dans la couture, afin de fixer les fils.

### Nattes avec la chaîne hors tissu

1. Désactivez le couteau supérieur déplaçable. (Voir page 10)
2. Insérez du cordon filtre, par exemple du brin, ou du galon croisé dans l'orifice situé sur l'avant du pied.
3. Placez le cordon filtre sous le pied et créez la chaîne hors tissu sur la longueur souhaitée.
4. Des nattes réalisées hors tissu peuvent être utilisées de manière individuelle ou tissées en 3 ou 4 nattes.

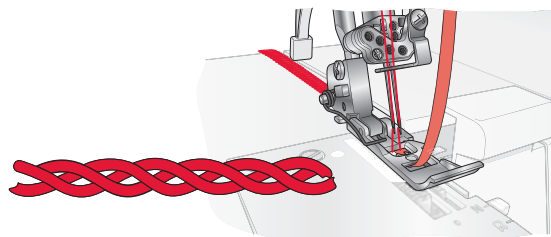

### Abaissement de l'aiguille

Lorsque vous arrêtez de coudre, la machine s'arrête toujours avec l'aiguille en position haute. Tapotez que le rhéostat une fois pour abaisser l'aiguille dans le tissu. L'aiguille en position basse est pratique pour garder le tissu en place pour tous ajustements ou changements de direction.



## Réglage de la largeur de point

La largeur de point peut être augmentée ou réduite en modifiant la position de l'aiguille ou avec le bouton de largeur de coupe.

### Réglage de la largeur en changeant la position de l'aiguille

- A) Quand seule l'aiguille de gauche ou les deux aiguilles sont utilisées, la largeur de point est de 6 mm.
- B) Lorsque seule l'aiguille de droite est utilisée, la largeur de point est de 4 mm.
- C) Lorsque vous utilisez l'aiguille à point de chaîne, la largeur de point est de 9 mm.

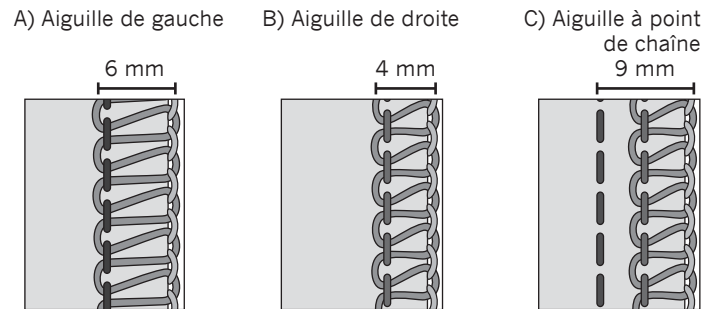

### Réglage de la largeur avec le bouton de largeur de coupe

Des réglages précis de la largeur de coupe peuvent être réalisés dans les plages indiquées ci-dessous, grâce au bouton de largeur de coupe.

- Lorsque seule l'aiguille de gauche est utilisée : 5 à 7 mm
- Lorsque seule l'aiguille de droite est utilisée : 3 à 5 mm
- Lorsque vous utilisez l'aiguille à point de chaîne : 8 à 10 mm

Tournez le bouton pour régler la largeur de couture désirée. Pour un réglage standard, le bouton doit être réglé sur 6.0.

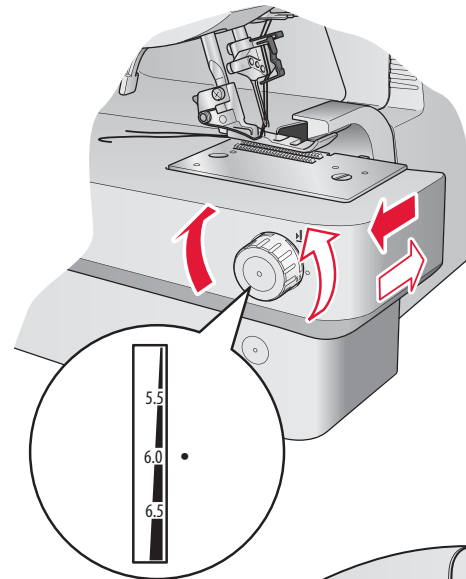

### Réglage de la pression du pied-de-biche

La pression du pied-de-biche pour des conditions de couture normales doit être réglée sur 2.5. Dans certains cas, des ajustements peuvent être nécessaires. Augmentez ou réduisez la pression jusqu'à ce que vous soyez satisfaite du résultat. Faites toujours un essai de couture sur un morceau de votre tissu avant de coudre votre vêtement.

**Moins de pression :** Diminuez la pression en tournant le bouton de réglage dans le sens inverse des aiguilles d'une montre, jusqu'à une valeur comprise entre 2.5 et 1.

**Plus de pression :** Augmentez la pression en tournant le bouton de réglage dans le sens des aiguilles d'une montre, jusqu'à une valeur comprise entre 2.5 et 5.

**Retour au réglage standard :** Tournez le bouton de réglage jusqu'à ce que le repère du bouton se trouve sur 2.5.

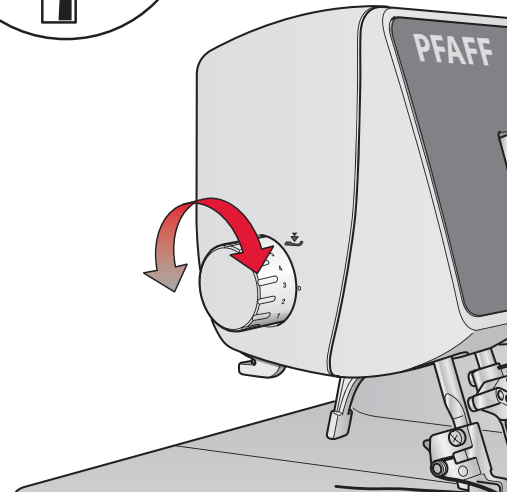

### Réglage de la longueur de point

La longueur de point est réglée automatiquement lorsque vous sélectionnez un point, mais vous pouvez avoir besoin de l'ajuster en fonction du type de tissu utilisé. Réglez la longueur de point sur 4 mm lorsque vous cousez des tissus épais. Réglez la longueur de point sur 2 mm lorsque vous cousez des tissus fins.

Pour régler la longueur de point, appuyez sur l'icône de longueur de point. Il est entouré d'un cadre noir, montrant qu'il est sélectionné. Appuyez sur - ou + pour régler la longueur de point.

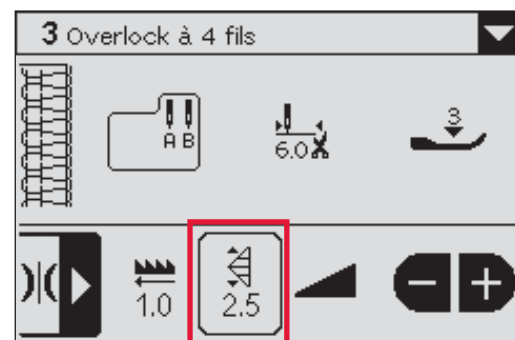

## Réglage de l'entraînement différentiel

Le système d'entraînement différentiel est constitué de deux groupes de griffes d'entraînement placés l'un derrière l'autre. Les deux groupes de griffes d'entraînement fonctionnent de manière indépendante afin d'apporter les meilleurs résultats lorsque vous cousez des tissus spéciaux. Quand l'entraînement des griffes de devant est modifié par rapport à celui des griffes arrières, il « étire » ou « fronce » le tissu.

Utilisez l'entraînement différentiel pour éviter l'étirement des tissus en tricot et le fronçage des tissus fins.

L'entraînement différentiel est réglé automatiquement sur 1.0 lorsque vous sélectionnez un des points de la coverlock™ 4.0. L'image ci-contre indique le réglage pour une couture de surjet sur un tissu normal. Pour régler l'entraînement différentiel, appuyez sur l'icône d'entraînement différentiel. Il est entouré d'un cadre noir, montrant qu'il est sélectionné. Appuyez sur - ou + pour régler l'entraînement différentiel.

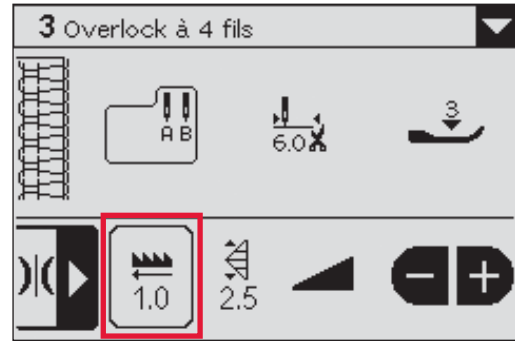



### Overlock francé (tissus extensibles, tricots)

Lorsque vous surjetez sur du tissu extensible, par exemple, du tricot ou du jersey, réglez l'entraînement différentiel sur une valeur comprise entre 1.0 et 2.0. Le réglage dépend du matériau qui est cousu, ainsi que de la proportion de fronçage désirée. Réalisez une couture d'essai avec différents réglages avant de coudre votre vêtement.

### Overlock extensible (tissus fins)

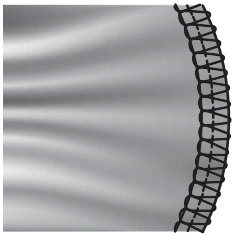
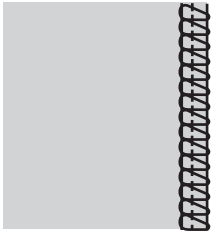
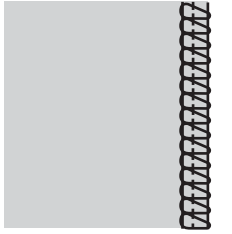
Lorsque vous surjetez sur des tissus tissés fins ou des tricots lâches, par exemple, la soie et tricots soyeux, réglez l'entraînement différentiel sur une valeur comprise entre 0.6 et 1.0. Pendant que vous cousez, exercez une légère pression sur le tissu en tenant la couture délicatement devant et derrière le pied-de-biche. Le réglage dépend du matériau qui est cousu, ainsi que de la proportion d'élasticité désirée. Réalisez une couture d'essai avec différents réglages avant de coudre votre vêtement.

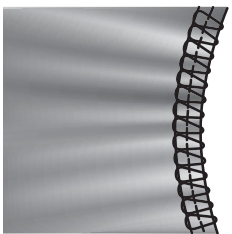
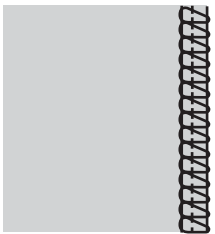
Tissu	Entraînement différentiel 1.0	Réglage	Résultat
Tissu extensible (tricot, jersey)		1.0 - 2.0	
Tissu non extensible (Coutil, denim)		1.0	
Tissu fin (Soie, tricots soyeux)		0.6 - 1.0	

## Réglage précis de la tension de fil

La tension de fil est réglée automatiquement lorsque vous sélectionnez un point, mais un réglage précis peut être nécessaire selon :

- Type et épaisseur du tissu
- Taille d'aiguille
- Grosseur, type et contenu en fibre du fil

Pour savoir comment ajuster les réglages de tension de fil, reportez-vous à la page 24.

<b>Overlock à 2 fils</b>	
Lorsque le fil du boucleur inférieur se trouve sur le dessous du tissu	Augmentez la tension du fil du boucleur (jaune) ou réduisez la tension du fil de l'aiguille (bleu ou vert).
Lorsque la tension du fil de l'aiguille est trop faible	Augmentez la tension du fil de l'aiguille (bleu ou vert) ou réduisez la tension du fil du boucleur inférieur (jaune).

<b>Overlock à 2 fils, enveloppant</b>	
Lorsque la tension du fil du boucleur inférieur est trop élevée ou que la tension du fil de l'aiguille est trop faible	Réduisez la tension du fil du boucleur inférieur (jaune) ou augmentez la tension du fil de l'aiguille (bleu ou vert).
Lorsque la tension du fil du boucleur inférieur est trop faible	Augmentez la tension du fil du boucleur inférieur (jaune).

<b>Point flatlock à 3 fils</b>	
Lorsque la tension du fil du boucleur inférieur est trop faible	Augmentez la tension du fil du boucleur inférieur (jaune) ou réduisez la tension du fil de l'aiguille (bleu ou vert).
Lorsque la tension du fil du boucleur supérieur est trop faible	Augmentez la tension du fil du boucleur supérieur (rouge) ou réduisez la tension du fil de l'aiguille (bleu ou vert).
Lorsque la tension du fil de l'aiguille est trop faible	Augmentez la tension du fil de l'aiguille (bleu ou vert) ou réduisez la tension du fil du boucleur supérieur (rouge).

<b>Overlock à 3 fils</b>	
Lorsque le fil du boucleur supérieur se trouve sur le dessous du tissu	Augmentez la tension du fil du boucleur supérieur (rouge) ou réduisez la tension du fil du boucleur inférieur (jaune).
Lorsque le fil du boucleur inférieur apparaît sur le dessus du tissu	Augmentez la tension du fil du boucleur inférieur (jaune) ou réduisez la tension du fil du boucleur supérieur (rouge).
Lorsque le fil de l'aiguille est trop lâche	Augmentez la tension du fil de l'aiguille (bleu ou vert).

<b>Overlock à 4 fils</b>	
Lorsque le fil du boucleur supérieur se trouve sur le dessous du tissu	Augmentez la tension du fil du boucleur supérieur (rouge) ou réduisez la tension du fil du boucleur inférieur (jaune).
Lorsque le fil du boucleur inférieur apparaît sur le dessus du tissu	Augmentez la tension du fil du boucleur inférieur (jaune) ou réduisez la tension du fil du boucleur supérieur (rouge).
Lorsque la tension du fil de l'aiguille de gauche est trop faible	Augmentez la tension du fil de l'aiguille (bleu).
Lorsque la tension du fil de l'aiguille de droite est trop faible	Augmentez la tension du fil de l'aiguille de droite (vert).

<b>Point de sécurité</b>	
Lorsque la tension du fil du boucleur inférieur est trop faible	Augmentez la tension du fil du boucleur inférieur (jaune).
Lorsque le fil du boucleur supérieur se trouve sur le dessous du tissu	Augmentez la tension du fil du boucleur supérieur (rouge) ou réduisez la tension du fil du boucleur inférieur (jaune).
Lorsque le fil du boucleur inférieur apparaît sur le dessus du tissu	Augmentez la tension du fil du boucleur inférieur (jaune) ou réduisez la tension du fil du boucleur supérieur (rouge).
Lorsque la tension du fil de l'aiguille de droite est trop faible	Augmentez la tension du fil de l'aiguille (vert).
Lorsque la tension du fil de point de chaîne est trop faible	Augmentez la tension du fil de l'aiguille de point de chaîne (bleu) ou réduisez la tension du fil du boucleur de point de chaîne (violet).

<b>Point de chaîne</b>	
Lorsque la tension du fil de point de chaîne est trop faible	Augmentez la tension du fil de l'aiguille (bleu) ou réduisez la tension du fil du boucleur de point de chaîne (violet).
<b>Point de recouvrement</b>	
Lorsque le fil du boucleur de point de recouvrement est trop lâche	Augmentez la tension du fil du boucleur de point de recouvrement (violet).
Lorsque la tension du fil de l'aiguille de point de recouvrement de gauche est trop faible	Augmentez la tension du fil de l'aiguille de point de recouvrement de gauche (bleu) ou réduisez la tension du fil du boucleur de point de recouvrement (violet).
Lorsque la tension du fil de l'aiguille de point de recouvrement du milieu est trop faible	Augmentez la tension du fil de l'aiguille de point de recouvrement du milieu (vert) ou réduisez la tension du fil du boucleur de point de recouvrement (violet).
Lorsque la tension du fil de l'aiguille de point de recouvrement de droite est trop faible	Augmentez la tension du fil de l'aiguille de point de recouvrement de droite (rouge) ou réduisez la tension du fil du boucleur de point de recouvrement (violet).
Lorsque le tissu forme des boursoufflures entre les fils des aiguilles sur l'endroit et que les coutures de l'envers se tendent	Réduisez la tension du fil du boucleur de point de recouvrement (violet).





## Entretien de la machine

Une surjeteuse demande un entretien plus fréquent qu'une machine à coudre ordinaire, pour deux raisons principales :

- Beaucoup de peluches se produisent lorsque les couteaux coupent le tissu.
- Une surjeteuse fonctionne à très grande vitesse et doit être graissée fréquemment afin de lubrifier les pièces internes.

### Nettoyage

 Éteignez l'interrupteur principal et débranchez la machine.

- Ouvrez le capot avant et retirez toutes les peluches à l'aide de la brosse antipeluches.
- Fermez le capot avant et essuyez la surface extérieure de votre machine à coudre à l'aide d'un chiffon doux pour enlever les poussières ou les peluches accumulées.

### Nettoyage de l'écran tactile

Essayez l'écran tactile avec un chiffon propre, doux et humide.

### Lubrification

 Éteignez l'interrupteur principal et débranchez la machine.

Pour que la machine continue à fonctionner sans heurts et sans bruit, les parties en mouvement indiquées sur l'image doivent être graissées fréquemment.

Utilisez l'huile de machine à coudre fournie. N'utilisez aucune autre huile, vous risqueriez d'endommager la machine.

Essayez la surface de la machine pour retirer tout excès d'huile avant de coudre.

### Remplacer le couteau supérieur déplaçable

 Éteignez l'interrupteur principal et débranchez la machine.

Le couteau supérieur déplaçable doit être changé lorsqu'il est terni. Le couteau supérieur peut être remplacé selon les indications suivantes. Si vous rencontrez des difficultés, consultez votre revendeur PFAFF® agréé.

- Ouvrez le capot avant et réglez le couteau supérieur déplaçable (1) sur la position A (voir page 10).
- Desserrez la vis de réglage (2) et retirez le couteau supérieur (1).
- Faites tourner le volant jusqu'à ce que le support du couteau supérieur se trouve dans la position la plus basse.
- Placez un couteau supérieur neuf dans la rainure du support de couteau supérieur et serrez la vis de réglage (2).
- Assurez-vous que le bord avant du couteau supérieur déplaçable se trouve 0,5 à 1,0 mm plus bas que le bord tranchant du couteau fixe (3).

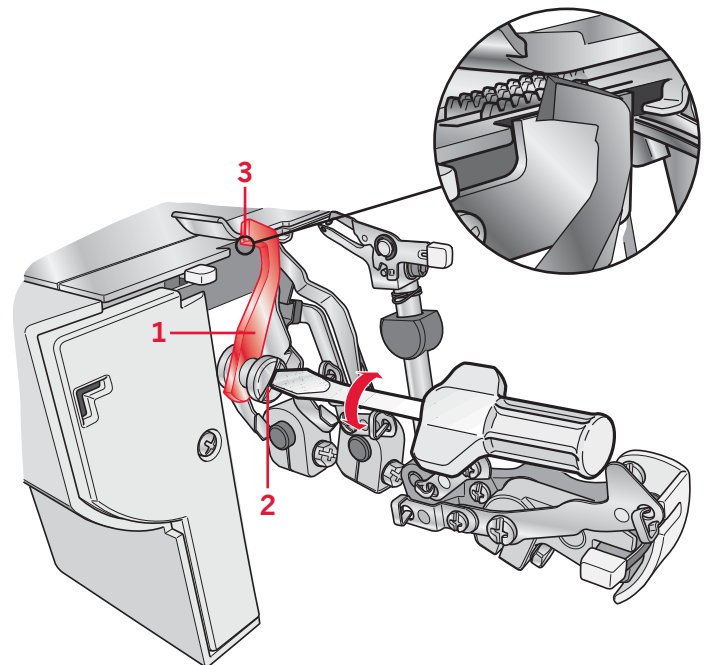
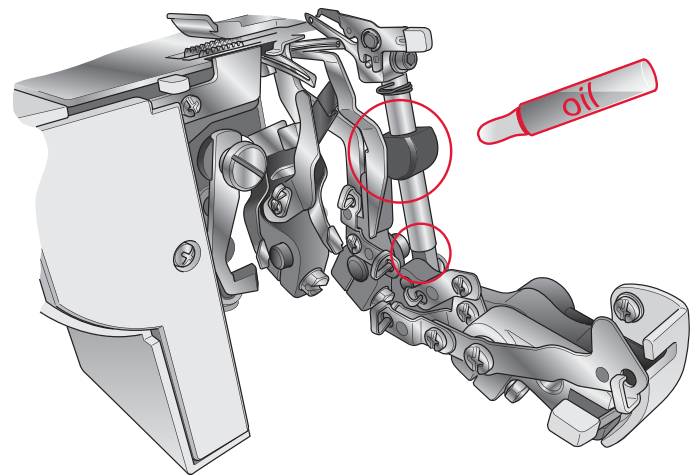
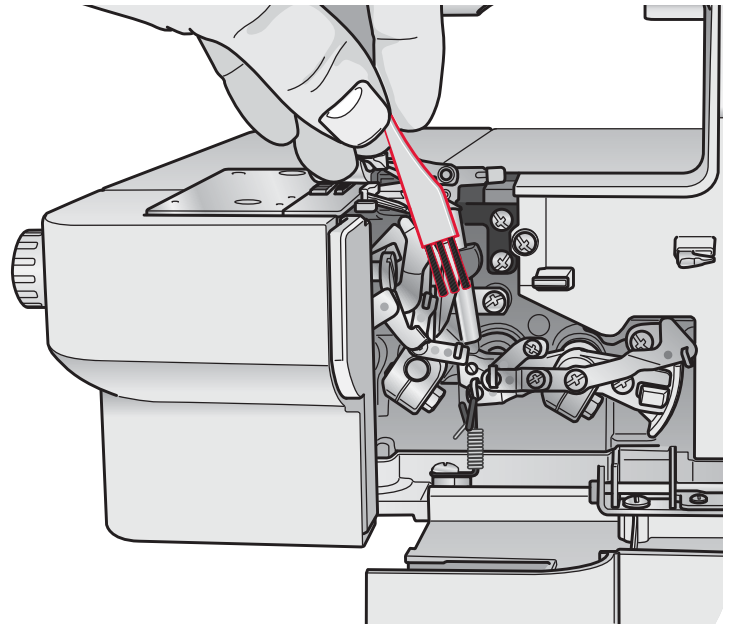



## Rangement

Lorsque la machine n'est pas utilisée, laissez-la débranchée. Couvrez la machine avec le couvercle antipoussière afin de la protéger de la poussière. Rangez la machine de manière à ce qu'elle ne soit pas directement exposée à la lumière du soleil ou à l'humidité.

## Entretien

Si vous avez des questions concernant l'entretien et/ou le fonctionnement, veuillez contacter votre distributeur PFAFF® le plus proche.

## Solution de pannes

Problème	Solution
Le tissu n'est pas bien entraîné	<ul style="list-style-type: none"><li>- Augmentez la longueur de point.</li><li>- Augmentez la pression du pied-de-biche pour du tissu épais.</li><li>- Réduisez la pression du pied-de-biche pour du tissu fin.</li><li>- Vérifiez l'entraînement différentiel.</li></ul>
L'aiguille se casse	<ul style="list-style-type: none"><li>- Insérez l'aiguille correctement.</li><li>- Ne tirez pas sur le tissu pendant que vous cousez.</li><li>- Serrez la vis de réglage de l'aiguille.</li><li>- Utilisez une aiguille plus grosse sur les tissus épais.</li></ul>
Le fil se casse	<ul style="list-style-type: none"><li>- Vérifiez l'enfilage.</li><li>- Détectez d'éventuels fils emmêlés ou coincés.</li><li>- Insérez l'aiguille correctement.</li><li>- Insérez une aiguille neuve, l'aiguille actuelle est peut-être tordue ou la pointe est émoussée.</li><li>- Utilisez du fil de haute qualité.</li><li>- Réduisez la tension du fil.</li></ul>
Points sautés	<ul style="list-style-type: none"><li>- Insérez une aiguille neuve, l'aiguille actuelle est peut-être tordue ou la pointe est émoussée.</li><li>- Serrez la vis de réglage de l'aiguille.</li><li>- Insérez l'aiguille correctement.</li><li>- Changez de type ou de taille d'aiguille.</li><li>- Vérifiez l'enfilage.</li><li>- Augmentez la pression du pied-de-biche.</li><li>- Utilisez du fil de haute qualité.</li></ul>
Points irréguliers	<ul style="list-style-type: none"><li>- Équilibrez la tension du fil.</li><li>- Détectez d'éventuels fils emmêlés ou coincés.</li><li>- Vérifiez l'enfilage.</li></ul>
Le tissu fait des plis	<ul style="list-style-type: none"><li>- Réduisez la tension du fil.</li><li>- Détectez d'éventuels fils emmêlés ou coincés.</li><li>- Utilisez du fil fin de haute qualité.</li><li>- Réduisez la longueur de point.</li><li>- Réduisez la pression du pied-de-biche pour des tissus fins.</li><li>- Vérifiez l'entraînement différentiel.</li></ul>
Coupe irrégulière	<ul style="list-style-type: none"><li>- Vérifiez l'alignement des couteaux.</li><li>- Remplacez un des couteaux ou les deux.</li></ul>
Le tissu se coince	<ul style="list-style-type: none"><li>- Détectez d'éventuels fils emmêlés ou coincés.</li><li>- Comprimez les couches de tissu épaisses à l'aide d'une machine à coudre ordinaire avant de coudre avec votre surjeteuse.</li></ul>
La machine ne fonctionne pas	<ul style="list-style-type: none"><li>- Brancher correctement la machine dans une prise électrique.</li></ul>

## Caractéristiques de la machine

<b>Vitesse de couture</b>	1100 points/min.
<b>Longueur de point</b>	1,0 à 4,0 mm
<b>Proportion d'entraînement différentiel</b>	1:0.6 - 1:2
<b>Largeur de point overlock</b>	Aiguille de gauche : 5 à 7 mm Aiguille de droite : 3 à 5 mm Point de recouvrement : 3 à 6 mm
<b>Levée du pied-de-biche</b>	4,5 mm
<b>Aiguilles</b>	Aiguilles à surjet INSPIRA - système ELx705 taille : #14/90, #12/80
<b>Nombre d'aiguilles</b>	3, 2, 1
<b>Nombre de fils</b>	2, 3, 4,5
<b>Dimensions de la machine</b>	
<b>Longueur</b>	404 mm
<b>Largeur</b>	320 mm
<b>Hauteur</b>	326 mm
<b>Poids</b>	9,8 kg

Nous nous réservons le droit de modifier les équipements de la machine et la gamme des accessoires sans préavis, ou d'apporter des modifications aux performances ou à la conception de la machine, étant donné que ces modifications seront toujours à l'avantage de l'utilisateur et du produit.

## Propriété intellectuelle

PFAFF, COVERLOCK et INSPIRA sont des marques de KSIN Luxembourg II, S.a.r.l.



Veillez noter qu'en cas de destruction, ce produit doit bénéficier d'un recyclage sécurisé, conforme à la législation nationale applicable aux produits électriques/électroniques. En cas de doute, veuillez contacter votre distributeur agréé.

